Кызылординские ВЕСТИ

Вторник, 30 июня 2026 года
№95 (20.168)

www.kzvesti.kz

Областная общественно-политическая газета Издается с 1 января 1930 года

www.facebook.com/kizvesti www.instagram.com/kizvesti t.me/kzvesti twitter.com/kizvesti

3 стр. Безопасность детей – наивысший приоритет

4 стр. Профилактика – лучшая защита

4 стр. Ночная Кызылорда

ПРЕЗИДЕНТ

Грузия – надежный партнер Казахстана

В Астане во Дворце Независимости состоялась церемония встречи Премьер-министра Грузии, прибывшего в нашу страну с официальным визитом.

В ходе церемонии Касым-Жомарт Токаев и Ираклий Кобахидзе представили друг другу членов делегаций. Начальник роты почетного караула отдал приветственный рапорт, затем прозвучали гимны Казахстана и Грузии.

Далее Президент Казахстана и Глава Правительства Грузии направились в зал для проведения переговоров в узком составе.

Приветствуя Ираклия Кобахидзе, Касым-Жомарт Токаев отметил, что данный визит имеет исключительно важное значение с точки зрения укрепления казахско-грузинского партнерства.

→ стр. 2

АКТУАЛЬНО

ИИ – будущее уже наступило

В рамках Года цифровизации и искусственного интеллекта в Астане состоялся стратегический семинар «Искусственный интеллект для Казахстана: основы, возможности и практические шаги», объединивший первых руководителей государственных органов, акимов областей и городов.

В его работе в режиме селекторной связи принял участие аким области Мурат Ергешбаев.

На мероприятии обсудили исполнение поручений Главы государства по цифровизации и развитию искусственного интеллекта, ход реализации цифровых проектов в регионах, а также процесс внедрения современных технологий в систему государственного управления.

Целью семинара стало формирование единого понимания современных возможностей искусственного интеллекта и его практического применения в государственном управлении, экономике и социальной сфере, а также ознакомление руководителей с лучшими мировыми практиками AI-трансформации.

В ходе семинара были рассмотрены глобальные тенденции развития искусственного интеллекта, переход от больших языковых моделей к AI-агентам, подходы к внедрению ИИ в деятельность организаций, а также современные инструменты повышения эффективности государственного управления и бизнеса.

→ стр. 2

ТРАНСПОРТНАЯ ИНФРАСТРУКТУРА

Современный облик вокзалов

В области после модернизации открылись три железнодорожных вокзала. Обновленные объекты введены в эксплуатацию в рамках государственной программы реконструкции 124 вокзалов по стране, реализуемой по поручению Главы государства.

В поселке Жанакорган состоялось открытие железнодорожного вокзала после масштабной реконструкции. В церемонии приняли участие аким области Мурат Ергешбаев, вице-министр транспорта РК Жанибек Тайжанов, представители интеллигенции и ветераны труда.

– Наша область расположена на пересечении различных путей и является значимым транспортным коридором, связывающим регионы и страны, – отметил М.Ергешбаев. – Сегодня через наш край проходят международные и межрегиональные маршруты, которыми ежегодно пользуются тысячи пассажиров и туристов. Поэтому модернизация железнодорожных вокзалов имеет особое значение. Объект в поселке Жанакорган площадью 8838 квадратных метров, реконструированный за счет инвестиций свыше одного миллиарда тенге, способен обслуживать до 121 пассажира в сутки. Обновлены фасад и фундамент, заменены кровля, двери и окна, электросети, проведена система отопления, благоустроен перрон. Объект оснащен современным оборудованием и отвечает высоким стандартам.

Работникам железнодорожной отрасли и представителям подрядной организации были вручены благодарственные письма акима области.

***

В поселке Шиели после капитальной реконструкции открылся железнодорожный вокзал.

В мероприятии приняли участие аким области Мурат Ергешбаев, вице-министр транспорта РК Жанибек Тайжанов, представители интеллигенции и общественности.

Глава региона поздравил жителей с открытием объекта и отметил его значимость для развития транспортной инфраструктуры района.

– В рамках поручения Президента страны по реконструкции железнодорожных вокзалов в прошлом году в перечень были включены объекты всех районных центров региона, станции Торетам и Саксаульск, а также платформа Талап в Жанакорганском районе.

→ стр. 2

НАРОДНАЯ КОНСТИТУЦИЯ
Вступает в силу 1 июля

Новая эпоха развития страны

Завтра, 1 июля, официально вступит в силу новая Конституция РК – исторический документ, определяющий миссию развития нашего государства на долгосрочный период и оказывающий непосредственное воздействие на будущее нашей нации.

Ежегодно 15 марта будет отмечаться государственный праздник – День Конституции. Основной Закон – незыблемая основа справедливого общества и надежная гарантия устойчивого развития страны. Это новый фундамент сильного, энергичного и конкурентоспособного Казахстана. Как отметил Президент Казахстана Касым-Жомарт Токаев на торжественном мероприятии, посвященном принятию новой Конституции, обновленный Основной Закон отвечает требованиям современности и в то же время является продолжением многовековой истории нашей государственности.

Конституция – это стальной щит, стоящий на страже интересов государства. Одна из главных ее целей – защита территориальной целостности, Независимости и Суверенитета страны, прав и свобод граждан, гарантия укрепления общественной справедливости и верховенства закона. Основной Закон создает условия для развития образования, науки, инноваций и культуры. Среди приоритетов также повышение благосостояния населения, утверждение ценностей созидательного патриотизма и трудолюбия, необходимость бережного отношения к природе.

Главный документ Казахстана – яркий символ единства и солидарности нашего народа. В ее статьях отражены мечты и чаяния каждого из нас, надежда и вера в светлое будущее наших детей и внуков.

Основной Закон – это настольная книга для всех истинных патриотов нашего Отечества. Это прочная, незыблемая платформа для восхождения нашей нации к вершинам мировой цивилизации.

Новая Конституция – надежная опора нашей государственности и Суверенитета. Каждая ее норма, каждое ее положение призваны укреплять нашу Независимость.

Принцип Справедливости красной линией проходит сквозь все содержание Основного Закона.

Завтра новая Конституция вступит в силу, и Казахстан откроет новую эпоху своего развития.

ПРЕДПРИНИМАТЕЛЬСТВО

Товары на любой вкус

Замира АЛИШЕРОВА

В Кызылорде в рамках проекта «Одно село – один продукт» прошла выставка, на которой свои товары представили около 60 предпринимателей из районов области: молочную, мясную и кондитерскую продукции, строительные материалы, изделия из древесины, войлока и многое другое.

Выступивший на открытии руководитель РПП «Атамекен» Дильмухамед Абизов отметил, что важен каждый предприниматель, который добросовестно трудится. Для таких людей будут создаваться все необходимые условия для успешного ведения бизнеса.

— В этом году количество участников выставки в рамках проекта «Одно село — один продукт» увеличилось, — сказал Д. Абизов. — Благодарю всех предпринимателей за активное участие. Призываю и в дальнейшем эффективно использовать меры государственной поддержки и совместно реализовывать новые идеи.

Также с приветственными словами к участникам обратились руководитель областного управления предпринимательства и промышленности Молдир Тауипбаева, руководитель областного управления сельского хозяйства и земельных отношений Талгат Дуйсебаев, а также председатель РПП «Атамекен» Ерлан Раимов.

Жулдыз Кушжанова приехала из Аральска.

— Посетителей здесь немало, многие интересуются моим товаром, — сказала она. — Я выпускаю чайную продукцию, используя в качестве сырья верблюжью колючку. Проект «Одно село – один продукт» берет свое начало в Японии и позволяет тамошним сельским женщинам производить уникальные продукты и отправлять их на экспорт. Так японцы раскручивают бизнес, который из малого может вырасти в средний и даже большой.

→ стр. 2

ПРЕЗИДЕНТ

Грузия – надежный партнер Казахстана

→ стр. 1

– Уверен, что этот визит увенчается настоящим успехом. Хочу отметить, что Грузия рассматривается Казахстаном как стратегически важный и традиционный партнер. Мы поддерживаем тесные связи во многих сферах, будь то экономика или гуманитарная область. Убежден, что такое взаимодействие должно быть продолжено. Как Глава государства я, безусловно, приложу все усилия для того, чтобы наше сотрудничество поступательно развивалось и приносило результаты. Вы являетесь стратегическим партнером Казахстана. Мы высоко ценим дружбу и сотрудничество с Вашей страной. Наш народ искренне уважает Вашу страну и Ваш народ. Сегодня очень много казахстанских туристов посещают Грузию, и они возвращаются с исключительно положительными эмоциями. Конечно, существуют и определенные нереализованные возможности, и мы должны приложить усилия, чтобы должным образом использовать весь имеющийся потенциал для придания дополнительного импульса нашему двустороннему сотрудничеству, – сказал Глава государства.

В свою очередь Ираклий Кобахидзе заявил, что для него огромная честь находиться в Казахстане и проводить данную встречу.

***

В ходе переговоров с участием членов официальных делегаций были обсуждены перспективы расширения политического, торгово-экономического и культурно-гуманитарного сотрудничества двух стран.

Глава государства отметил, что Казахстан ценит свои давние дружеские отношения с Грузией – проверенным временем надежным партнером на Южном Кавказе.

Президент выразил уверенность в том, что подписываемое сегодня Совместное заявление об установлении стратегического партнерства выведет казахско-грузинские отношения на качественно новый уровень.

В свою очередь Премьер-министр Грузии особо отметил лидерство Касым-Жомарта Токаева, под чьим руководством Казахстан добился значительного прогресса.

Президент Казахстана предложил придать дальнейшему развитию стратегического партнерства четкую структуру и разработать «дорожную карту», ориентированную на энергетику, инвестиции, транспортное сообщение, сельское хозяйство, цифровизацию, туризм и другие перспективные направления.

По итогам переговоров Касым-Жомарт Токаев и Ираклий Кобахидзе приняли Совместное заявление об установлении стратегического партнерства между Республикой Казахстан и Грузией.

Кроме того, члены делегаций двух стран обменялись межгосударственными и межведомственными документами.

***

Глава государства наградил Премьер-министра Грузии Ираклия Кобахидзе орденом «Достык» I степени.

ТРАНСПОРТНАЯ ИНФРАСТРУКТУРА

Современный облик вокзалов

→ стр. 1

На реализацию этого проекта было выделено около десяти миллиардов тенге, – сказал М. Ергешбаев.

Обновленный вокзал в Шиели, на реконструкцию которого было направлено более 836 млн тенге, теперь полностью отвечает современным требованиям и рассчитан на обслуживание до 200 пассажиров в сутки. Здесь полностью заменили кровлю, окна и двери, обновили фасад и фундамент, модернизировали системы отопления и электроснабжения, а также привели в порядок перрон.

В завершение работникам железнодорожной отрасли и представителям подрядной организации были вручены благодарственные письма акима области.

***

В Казалинске после модернизации распахнул двери железнодорожный вокзал. Аким области Мурат Ергешбаев поздравил жителей района с этим знаменательным событием, отметив значимость проектов по развитию транспортной инфраструктуры и их практическую ценность.

– Здание Казалинского вокзала площадью 8 860 квадратных метров, способно принять 350 пассажиров в сутки. На реконструкцию объекта было выделено свыше одного миллиарда 290 миллионов тенге. Уверен, что жителям и гостям района здесь будут предоставлять качественное обслуживание, – сказал аким области.

Работникам железнодорожной отрасли и представителям подрядных организаций, проводившим реконструкцию, вручили благодарственные письма акима области.

В ходе работ полностью обновлены фасад, крыша и внутренние помещения здания, модернизированы системы отопления, водоснабжения и электроснабжения. На вокзале созданы современные зоны ожидания, улучшена навигация, обеспечены комфортные условия для маломобильных граждан, установлены системы безопасности, открыты комната матери и ребенка, медицинский пункт, благоустроена территория.

Казалинский вокзал – важный символ развития района. В 1980 году здание было внесено в список памятников архитектуры. Последний ремонт корпуса проводился в 2013 году.

Сегодня на территории Казалинского района расположено 90 километров железнодорожных путей, ежедневно курсируют 12 пассажирских поездов. В рамках улучшения инфраструктуры в январе этого года был введен в эксплуатацию пешеходный мост через железнодорожные пути. Таким образом, для жителей поселка Айтеке би, проживающих на противоположной стороне стальной магистрали, создана безопасная и удобная возможность для передвижения.

Фото Багдата Есжанова

Следует отметить, что вокзалы Кызылординской области были построены еще в начале прошлого века, во времена прокладки магистрали «Оренбург – Ташкент».

Сегодня по территории региона проходят 15 пассажирских поездов. Из областного центра курсируют шесть поездов в Астану, Петропавловск, Павлодар, Кокшетау, Семей и Туркестан. В области капитально ремонтируют более 80 километров железных дорог. В 2024 году в Кызылорде капитально отремонтирован и благоустроен железнодорожный вокзал. Кроме того, в регионе ведутся работы на семи вокзалах, а также в пунктах обслуживания в Теренозеке и Жалагаше. На станции Талап завершена реконструкция пассажирской платформы.

В ОБЛАСТНОМ АКИМАТЕ

Курс на развитие и эффективное управление

Вопросы социально-экономического развития, привлечения инвестиций и эффективного использования бюджетных средств были обсуждены на совещании.

Участники подвели промежуточные итоги работы и обозначили ключевые задачи на ближайший период.

Аким области Мурат Ергешбаев поручил обеспечить выполнение полугодового инвестиционного плана, активизировать работу по реализации новых проектов и принять дополнительные меры по развитию перерабатывающей промышленности.

Областному управлению строительства, акиматам города и районов совместно с областным департаментом Бюро национальной статистики поручено систематизировать учет строительных объектов и обеспечить своевременное представление статистической отчетности.

Особое внимание было уделено вопросам эффективного и полного освоения бюджетных средств — ответственным руководителям даны конкретные поручения. Также необходимо в течение недели завершить оформление актов приемки новых социальных объектов. Кроме того, нужно передать районные спортивные комплексы на баланс акиматов в соответствии с требованиями законодательства.

Эти меры позволят повысить эффективность работы социальных объектов, упорядочить их содержание и ремонт, а также улучшить материально-техническое обеспечение.

Даны конкретные поручения

Как подчеркнул Президент страны, бескомпромиссная борьба с коррупцией является одним из основных приоритетов государственной политики. Чтобы установить верховенство закона и построить настоящее правовое государство, прежде всего нужно искоренить коррупцию.

Именно в этом контексте под председательством акима области Мурата Ергешбаева состоялось заседание межведомственной комиссии, посвященное вопросам профилактики правонарушений и противодействию коррупции. В ходе встречи рассматривались меры по предупреждению бытового насилия, деятельность по защите пострадавших, ситуация с коррупцией в регионе и меры по ее предотвращению.

–Необходимо разъяснить сотрудникам положения нового закона о государственной службе и обеспечить их безусловное соблюдение. Поручаю пересмотреть коррупционные риски в медицинских организациях, внести конкретные предложения по поэтапной автоматизации процедур. Доверие населения к системе здравоохранения – важнее всего. Поэтому следует кардинально усилить профилактику коррупционных рисков во всех медучреждениях и повысить персональную ответственность каждого главного врача. Ни одно нарушение и ни одна обоснованная жалоба не должны оставаться без внимания, – подчеркнул глава региона.

Кроме того, поручено активизировать межведомственную работу по профилактике правонарушений, совершенных в состоянии алкогольного опьянения и усилить контроль за незаконным оборотом алкогольной продукции.

В населенных пунктах с высоким уровнем преступности проект «Село без алкоголя» будет расширен при участии общественных советов, участковых инспекторов полиции, активистов и местных аксакалов.

Важно строго контролировать эффективное использование средств, выделяемых на деятельность центров поддержки семьи, мобильных групп и социальных служб. Эти ресурсы должны быть направлены на раннее выявление неблагополучных семей и профилактику бытового насилия. В связи с этим поручено пересмотреть работу центров поддержки семьи на межведомственном уровне.

АКТУАЛЬНО

ИИ – будущее уже наступило

→ стр. 1

Отдельное внимание было уделено развитию национальных AI-компетенций, цифровому суверенитету, подготовке инженерных кадров и построению собственной экосистемы искусственного интеллекта.

Заместитель Премьер-Министра - министр искусственного интеллекта и цифрового развития Республики Казахстан Жаслан Мадиев подчеркнул, что успешное внедрение искусственного интеллекта начинается с готовности руководителей применять новые подходы в своей работе.

В настоящее время в нашем регионе реализуется ряд проектов в сферах образования, здравоохранения и общественной безопасности. На базе Кызылординского университета имени Коркыта ата с 2023 года действует Институт искусственного интеллекта, созданный совместно с Сеульским национальным университетом науки и технологий. Здесь обучаются 240 студентов: по совместным образовательным инициативам и по программе двойного диплома.

В сфере медицины в 21 профильной организации региона поэтапно внедряется технология централизации радиологических исследований. Она позволяет с помощью искусственного интеллекта выявлять онкологические заболевания на ранней стадии.

Большая работа проведена и в сфере безопасности. Во всех районах установлены 539 камер видеонаблюдения и 49 скоростемеров, подключенных к волоконно-оптической сети, модернизированы оперативные центры управления. Аналогичные проекты реализованы в Байконыре, а также в поселках Акай и Торетам.

В областном центре запущены 1400 камер видеонаблюдения, 80 интеллектуальных перекрестков и 96 стационарных скоростемеров. В систему оперативного управления интегрирована видеоаналитическая платформа на основе искусственного интеллекта, объединяющая информационные ресурсы Министерства внутренних дел, областного акимата, Комитета национальной безопасности и департамента полиции.

С апреля текущего года в области функционируют аппаратно-программные комплексы «Сункар». Благодаря ИИ система в автоматическом режиме мгновенно распознает водителей, которые не пристегивают ремни безопасности или пользуются мобильным телефоном за рулем.

Кроме того, по инициативе Генеральной прокуратуры в регионе запущен пилотный проект «Цифровое наблюдение» с элементами ИИ. Также работает школа искусственного интеллекта Tomorrow School, а в местном Центре компетенций для молодых талантов открыли высокотехнологичное учебное пространство, оснащенное современным оборудованием.

ПРЕДПРИНИМАТЕЛЬСТВО

Товары на любой вкус

→ стр. 1

Поэтому я с удовольствием участвую в этой программе и надеюсь только на хороший результат. Пока в месяц продаю более 20 килограммов продукции.

Также на выставке свои товары представила предпринимательница Дана Кенесбай. В 2024 году она открыла собственную мастерскую, шьет одеяла любых видов, разнообразные декоративные изделия, постельное белье, реставрирует одежду. Гордость рукодельницы — приданое для невесты. При его изготовлении она дает волю своей фантазии, реализует авторские задумки, использует дорогие ткани. Если заказчик предлагает свой дизайн, шьет изделия согласно его запросам. По словам мастерицы, на изготовление одного құрак көрпе у нее уходит два-три дня, а на создание приданого для невесты – примерно две недели. Ткани для своих изделий заказывает в Шымкенте и Алматы.

На выставке было много посетителей.

— Сегодня я здесь оказалась случайно, вижу немало местной продукции, — говорит кызылординка Сауле Байназарова. —Теперь буду следить за анонсами, и специально посещать такие распродажи.

По итогам мероприятия всем участникам были вручены благодарственные письма и памятные подарки. Далее работу выставки оценит специально созданная при РПП «Атамекен» рабочая группа. Продукцию 20 лучших товаропроизводителей продемонстрируют на рассмотрение бренд-комитета. По итогам отбора определят десять победителей от Кызылординской области, которые представят регион на республиканском уровне в рамках проекта «Один аул — один продукт».

Безопасность детей – наивысший приоритет

Мира ЖАКИБАЕВА

ЗАҢ МЕН ТӘРТІП
Қауіпсіз Қазақстан үшін!

Летние каникулы — время отдыха, но вместе с тем и период повышенных рисков. Школьники проводят больше времени на улице, активно пользуются интернетом, заводят новые знакомства и нередко оказываются в ситуациях, требующих осторожности и ответственности.

Обеспечение безопасности детей в эту пору — один из главных приоритетов. Правоохранительные органы региона проводят профилактические мероприятия, чтобы обстановка оставалась стабильной и контролируемой. Но многое зависит и от самих ребят: их внимательности и умения распознавать угрозы.

Не случайно сотрудники полиции в минувшем учебном году организовывали в колледжах и школах мероприятия, на которых рассказывали подросткам о буллинге и кибербуллинге, интернет-мошенничестве, наркопреступлениях, правилах дорожного движения и ответственности перед законом. Сегодня эти полученные знания помогают школьникам увереннее ориентироваться в современных рисках и избегать опасных ситуаций.

По словам старшего инспектора отделения ювенальной полиции МПС УП Кызылорды Виталия Соболева, современные подростки сталкиваются с угрозами, о которых их сверстники еще десять-пятнадцать лет назад даже не подозревали.

— Мы хотим не только предупредить правонарушения, но и научить подростков распознавать опасность и принимать правильные решения, — говорит В. Соболев. — Поэтому минувший учебный год мы посвятили просветительской работе: рассказывали школьникам о буллинге и кибербуллинге, интернет-мошенничестве, сталкинге, наркопреступлениях и ответственности за нарушение закона. Особую обеспокоенность сегодня вызывает вовлечение подростков в незаконный оборот наркотиков. Мы объяснили ребятам, как злоумышленники могут привлекать несовершеннолетних в противоправную деятельность через социальные сети. Не менее актуальной остается проблема буллинга. Пояснили подросткам, что травля, насмешки и унижение сверстников могут нанести серьезный психологический вред человеку, а обычная просьба воспользоваться банковской картой может привести к серьезным последствиям и сделать человека участником преступной схемы.

По мнению педагогов, подобные занятия помогают школьникам лучше понимать реалии современной жизни и осознать ответственность за свои поступки. Как отметила педагог средней школы №6 София Рустем, детям особенно полезны встречи, во время которых обсуждаются реальные жизненные ситуации и конкретные примеры.

— Наши ученики сейчас на каникулах, но летом необходимо быть особенно внимательными, — считает учитель. — Сейчас много соблазнов — улица, купание в реке, поездки. Важно, чтобы дети понимали: закон действует не только в школе, но и за ее пределами.

Продуктивная работа в этом направлении осуществляется и в Жалагашском районе. В течение учебного года для ребят проводили уроки, посвященные безопасности дорожного движения. Школьники изучали дорожные знаки, сигналы светофора, а также правила. Благодаря этим знаниям сегодня они более уверенно чувствуют себя на улицах. Особенно актуальны такие навыки летом, когда дети больше времени проводят вне дома и нередко самостоятельно передвигаются по населенным пунктам. Помимо автомобилей, на дорогах все чаще появляются велосипеды, мопеды и электросамокаты, что требует повышенного внимания со стороны всех участников движения. По словам начальника отделения административной полиции Жалагашского районного отдела полиции Сагадата Абшекена, занятия способствуют формированию у школьников не только знаний, но и правильного отношения к закону.

— Мы стремимся к тому, чтобы дети с ранних лет понимали важность безопасного поведения на дорогах, уважали пешеходов и водителей, умели оценивать ситуацию. На уроках ребята изучают дорожные знаки, разбирают различные обстоятельства и активно участвуют в обсуждениях. А еще в них формируется ответственность за собственные поступки, — подчеркнул С. Абшекен.

Во время занятий школьники не только изучали теорию, но и развивали внимание и наблюдательность. На практике они учились оценивать скорость движения автотранспорта, распознавать сигналы и дорожные знаки. Сегодня, во время летних каникул, ребята применяют полученные знания на практике.

К СВЕДЕНИЮ

График приема граждан по личным вопросам руководством коммунального государственного учреждения «Управление координации занятости и социальных программ Кызылординской области» на III квартал 2026 года

Наименование государственного органа	Ф.И.О. лица, проводящего прием граждан	Должность лица, проводящего прием граждан	Дата приема граждан	Время приема граждан	Местонахождение государственного органа, приемный кабинет	Контактный телефон
Управление координации занятости и социальных программ Кызылординской области	Жанабаев Габит Жумабекович	Руководитель управления	Понедельник Вторник Среда Четверг Пятница	09:00-13:00, 15:00-19:00	г. Кызылорда, ул. Бекзат-хана Аскара, №47, №201 А кабинет	401191 (вн. номер 7601)
Управление координации занятости и социальных программ Кызылординской области	Мынбаев Азамат Амантаевич	Заместитель руководителя управления	Понедельник Вторник Среда Четверг Пятница	09:00-13:00, 15:00-19:00	г. Кызылорда, ул. Бекзат-хана Аскара, №47, №201 Б кабинет	401191 (вн. номер 7603)
Управление координации занятости и социальных программ Кызылординской области	Даулетбаева Жанар Жумабековна	Заместитель руководителя управления	Понедельник Вторник Среда Четверг Пятница	09:00-13:00, 15:00-19:00	г. Кызылорда, ул. Бекзат-хана Аскара, №47, №210 А кабинет	401191 (вн. номер 7604)

«ТЕЛЕФОН ДОВЕРИЯ»

В управлении координации занятости и социальных программ Кызылординской области действует «телефон доверия»: 8 (7242) 27-02-06.

Для размещения рекламы в областных газетах «Кызылординские вести» и «Сыр бойы», «Ақмешіт жастары», «Ақмешіт апталығы», а также в районных газетах, обращайтесь по телефонам: 40-11-10 (1058), 70-00-52, e-mail: sm-jarnama@yandex.kz.

ПРОЕКТ

Об определении и утверждении мест и маршрутов размещения нестационарных торговых объектов на территории города Кызылорды

В соответствии со статьями 31, 37 Закона Республики Казахстан «О местном государственном управлении и самоуправлении в Республике Казахстан», статьей 8 Закона Республики Казахстан «О регулировании торговой деятельности», приказом исполняющего обязанности министра национальной экономики Республики Казахстан от 27 марта 2015 года №264 «Об утверждении Правил внутренней торговли» (зарегистрировано в Реестре государственной регистрации нормативных правовых актов под № 11148) акимат города Кызылорды ПОСТАНОВЛЯЕТ:

1. Определить и утвердить места размещения нестационарных торговых объектов на территории города Кызылорды согласно приложению 1 к настоящему постановлению.

2. Определить и утвердить маршруты размещения нестационарных торговых объектов на территории города Кызылорды согласно приложению 2 к настоящему постановлению.

3. Контроль за исполнением настоящего постановления возложить на курирующего заместителя акима города Кызылорды.

4. Настоящее постановление вводится в действие по истечении десяти календарных дней после дня его первого официального опубликования.

Аким города Кызылорды
Ахатов Н.

СРАВНИТЕЛЬНАЯ ТАБЛИЦА

О внесении изменений в постановление акимата города Кызылорды от 2 октября 2020 года №16252 «Об утверждении мест размещения нестационарных торговых объектов на территории города Кызылорды»

№	Структурный элемент правового акта	Действующая редакция	Предлагаемая редакция	Обоснование вносимых изменений
1	2	3	4	5
		«Об определении и утверждении мест размещения нестационарных торговых объектов на территории города Кызылорды» Постановление акимата города Кызылорды Кызылординской области от 2 октября 2020 года №16252. В соответствии с подпунктом 4-2) пункта 1 статьи 31 Закона Республики Казахстан от 23 января 2001 года «О местном государственном управлении и самоуправлении в Республике Казахстан» акимат города Кызылорды ПОСТАНОВЛЯЕТ: 1. Определить и утвердить места размещения нестационарных торговых объектов на территории города Кызылорды, согласно приложению к настоящему постановлению. 2. Контроль за исполнением настоящего постановления возложить на курирующего заместителя акима города Кызылорды. 3. Настоящее постановление вводится в действие со дня первого официального опубликования. Приложение к постановлению акимата города Кызылорды от 2 октября 2020 года №16252 **Места размещения нестационарных торговых объектов на территории города Кызылорды** № | Место-расположение | Занимаемая площадь (квадратный метр) | Сфера деятельности | Срок представления | Близлежащая инфраструктура (торговые объекты, в которых реализуется схожий ассортимент товаров, а также объекты общественного питания) 1 | 2 | 3 | 4 | 5 | 6 1 | город Кызылорда, микрорайон «Астана-2», возле дома №5 | 875 квадратных метров | Продовольственные/непродовольственные товары | 5 лет | Социальный магазин «Дәмді» 2 | город Кызылорда, микрорайон «Нур-Орда», улица Текея батыра, возле дома №58 | 1800 квадратных метров | Продовольственные/непродовольственные товары | 5 лет | Магазин «Мицар» 3 | город Кызылорда, улица Кожи Ахмета Яссауи, возле торгового дома «Анвар» | 1500 квадратных метров | Продовольственные/непродовольственные товары | 5 лет | Торговый дом «Анвар» 4 | город Кызылорда, проспект Абая, возле торгового дома «Кызылорда» | 450 квадратных метров | Продовольственные/непродовольственные товары | 5 лет | Торговый дом «Кызылорда» 5 | город Кызылорда, улица Жаппасбая батыра, возле дома №8 | 2700 квадратных метров | Продовольственные/непродовольственные товары | 5 лет | Магазин «Улпан» 6 | город Кызылорда, улица Ивана Журбы, возле ресторана «Думан» | 400 квадратных метров | Продовольственные/непродовольственные товары | 5 лет | Ресторан «Думан» 7 | город Кызылорда, микрорайон «Жетиколь» возле Кызылординского инженерно-технического колледжа | 4000 квадратных метров | Продовольственные/непродовольственные товары | 5 лет | Магазин «Аль-Асад» **Схема размещения нестационарного торгового объекта сроком до 5 лет на территории возле дома №5 микрорайона «Астана-2» города Кызылорды** **Схема размещения нестационарного торгового объекта сроком до 5 лет на территории возле дома №58 улицы Текея батыра, микрорайона «Нур-Орда» города Кызылорды** **Схема размещения нестационарного торгового объекта сроком до 5 лет на территории возле торгового дома «Анвар» улицы Кожи Ахмета Яссауи города Кызылорды** **Схема размещения нестационарного торгового объекта сроком до 5 лет на территории возле торгового дома «Кызылорда» проспекта Абая города Кызылорды** **Схема размещения нестационарного торгового объекта сроком до 5 лет на территории возле дома № 8 улицы Жаппасбая батыра города Кызылорды** **Схема размещения нестационарного торгового объекта сроком до 5 лет на территории возле ресторана «Думан» улицы Ивана Журбы города Кызылорды** **Схема размещения нестационарного торгового объекта сроком до 5 лет на территории возле Кызылординского инженерно-технического колледжа микрорайона «Жетиколь» города Кызылорды** 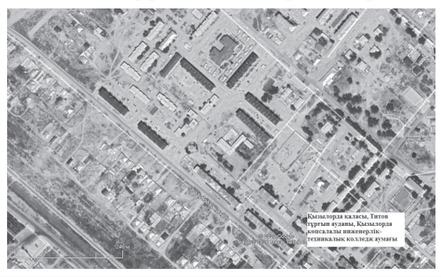 **Места размещения нестационарных торговых объектов на территории города Кызылорды** № | Месторасположение | Занимаемая площадь (квадратный метр) | Период осуществления торговой деятельности | Сфера деятельности | Близлежащая инфраструктура (торговые объекты, в которых реализуется схожий ассортимент товаров, а также объекты общественного питания) 1 | Улица Сагымбаева, трасса Жезказган | 24 | 5 лет | Реализация продовольственных, непродовольственных товаров | Нет 2 | Село Карауылтобе, улица 11А | 12 | 5 лет | Реализация продовольственных, непродовольственных товаров | Нет 3 | Улица Е. Ауельбекова б/н | 36 | 5 лет | Реализация продовольственных, непродовольственных товаров | Нет 4 | М/р Аль-Фараби, улица Каракум | 24 | 5 лет | Реализация продовольственных, непродовольственных товаров | Нет 5 | Пересечение улиц Торайгырова и Коркыта ата | 24 | 5 лет | Реализация продовольственных, непродовольственных товаров | Нет 6 | Пересечение улиц Айтеке би и М. Ауэзова | 12 | 5 лет | Реализация продовольственных, непродовольственных товаров | Нет 7 | Пересечение улиц Айтеке би и Байсеитовой | 24 | 5 лет | Реализация продовольственных, непродовольственных товаров | Нет 8 | Улица Г. Муратбаева | 24 | 5 лет | Реализация продовольственных, непродовольственных товаров | Нет 9 | Мкр. «Астана», №39 дом | 12 | 5 лет | Реализация продовольственных, непродовольственных товаров | Нет 10 | Улица Караша | 24 | 5 лет | Реализация продовольственных, непродовольственных товаров | Магазин «Зангар» 11 | 22 дом на Левом берегу | 24 | 5 лет | Реализация продовольственных, непродовольственных товаров | Социальный магазин 12 | 12 дом на Левом берегу | 12 | 5 лет | Реализация продовольственных, непродовольственных товаров | нет 13 | Село Карауылтобе, улица Сагымбаева | 12 | 5 лет | Реализация продовольственных, непродовольственных товаров | нет 14 | 8 домов на Левом берегу | 24 | 5 лет | Реализация продовольственных, непродовольственных товаров | Социальный магазин 15 | 12-13 домов на Левом берегу | 12 | 5 лет | Реализация продовольственных, непродовольственных товаров | нет 16 | Автостоянка, 4 квартал, на Левом берегу | 12 | 5 лет | Реализация продовольственных, непродовольственных товаров | нет 17 | Улица Казыбек би | 36 | 5 лет | Реализация продовольственных, непродовольственных товаров | Минимаркет 18 | М/р «Байтерек», переулок 30 | 25 | 5 лет | Реализация продовольственных, непродовольственных товаров | нет 19 | Мкр. «Мерей», возле «Мерей арена» | 36 | 5 лет | Реализация продовольственных, непродовольственных товаров | нет 20 | Улица Караша, напротив «Жастар үйі» | 25 | 5 лет | Реализация продовольственных, непродовольственных товаров | нет 21 | Улица З. Шукирова | 48 | 5 лет | Реализация продовольственных, непродовольственных товаров | нет 22 | Тасбогет, пересечение улиц Ш. Есенова и С.Сейфуллина | 24 | 5 лет | Реализация продовольственных, непродовольственных товаров | нет 23 | Аллея «Сыр сулейлері» | - | 5 лет | Реализация продовольственных, непродовольственных товаров | нет 24 | М/р «Сырдарья», проспект Тауелсиздик, №3,4 дом | 12 | 5 лет | Реализация продовольственных, непродовольственных товаров | нет 25 | Кент Тасбогет, возле школы №172 | 20 | 5 лет | Реализация продовольственных, непродовольственных товаров | нет 26 | Возле автостоянки, 5 квартал, на Левом берегу | 12 | 5 лет | Реализация продовольственных, непродовольственных товаров | нет 27 | Мкр. «Акмечеть» возле дома №29 | 12 | 5 лет | Реализация продовольственных, непродовольственных товаров | нет 28 | Мкр. «Акмаржан» | 36 | 5 лет | Реализация продовольственных, непродовольственных товаров | нет 29 | Пос. Титова, возле дома №31 | 12 | 5 лет | Реализация продовольственных, непродовольственных товаров | нет 30 | Пос. Титова, возле дома №16Б | 12 | 5 лет | Реализация продовольственных, непродовольственных товаров | нет 31 | Монумент «Сыр Ана» | - | 5 лет | Реализация продовольственных, непродовольственных товаров | нет 32 | Библиотека Тажибаева | - | 5 лет | Реализация продовольственных, непродовольственных товаров | нет 33 | Село Ж. Махамбетова, ул. Н. Торебаева | 36 | 5 лет | Реализация продовольственных, непродовольственных товаров | нет 34 | Возле Нового рынка, ул.Коркыта ата | 8 | 5 лет | Реализация продовольственных, непродовольственных товаров | нет 35 | Возле ТД Атамекен ул. А.С. Пушкин | 8 | 5 жыл | Реализация продовольственных, непродовольственных товаров | нет 36 | Возле Нового рынка ул. Абилхайыр хана | 12 | 5 лет | Реализация продовольственных, непродовольственных товаров | нет 37 | Возле рынка «Сыбага» ул. Конаева | 12 | 5 лет | Реализация продовольственных, непродовольственных товаров | нет 38 | ТД «Аль-Асад» ул. Токтыбаева | 12 | 5 лет | Реализация продовольственных, непродовольственных товаров | нет 39 | ТД «Коркыт» ул. Токтыбаева | 12 | 5 лет | Реализация продовольственных, непродовольственных товаров | нет 40 | Мкр. «Сырдарья» | 12 | 5 лет | Реализация продовольственных, непродовольственных товаров | Магазин «Тан-Нур», «Рахмет»	В соответствии со статьей 31 Закона Республики Казахстан «О местном государственном управлении и самоуправлении в Республике Казахстан», статьей 12 Закона Республики Казахстан «О регулировании торговой деятельности», Правилами внутренней торговли, утвержденными приказом исполняющего обязанности министра национальной экономики Республики Казахстан от 27 марта 2015 года №264 (зарегистрировано в Реестре государственной регистрации нормативных правовых актов под №11148).
		О внесении изменений в постановление акимата города Кызылорды от 2 октября 2020 года №16252 «Об утверждении мест размещения нестационарных торговых объектов на территории города Кызылорды» В соответствии со статьей 31 Закона Республики Казахстан «О местном государственном управлении и самоуправлении в Республике Казахстан» акимат города Кызылорды ПОСТАНОВЛЯЕТ: 1. Внести в постановление акимата города Кызылорды «Об утверждении мест размещения нестационарных торговых объектов на территории города Кызылорды» от 2 октября 2020 года №16252 (зарегистрировано в Реестре государственной регистрации нормативных правовых актов под №7662) следующие изменения: заголовок изложить в новой редакции: **«Об определении и утверждении мест и маршрутов размещения нестационарных торговых объектов на территории города Кызылорды»;** преамбулу указанного постановления изложить в новой редакции: **«В соответствии со статьей 31 Закона Республики Казахстан «О местном государственном управлении и самоуправлении в Республике Казахстан», статьей 12 Закона Республики Казахстан «О регулировании торговой деятельности», Правилами внутренней торговли, утвержденными приказом исполняющего обязанности министра национальной экономики Республики Казахстан от 27 марта 2015 года №264** (зарегистрировано в Реестре государственной регистрации нормативных правовых актов под №11148), **акимат города Кызылорды ПОСТАНОВЛЯЕТ:»;** пункт 1 изложить в новой редакции: **«1. Определить и утвердить места и маршруты размещения нестационарных торговых объектов на территории города Кызылорды, согласно приложению к настоящему постановлению.»;** **приложение к указанному постановлению изложить в новой редакции согласно приложениям 1 и 2 к настоящему постановлению.** 2. Контроль за исполнением настоящего постановления возложить на курирующего заместителя акима города Кызылорды. 3. Настоящее постановление вводится в действие по истечении десяти календарных дней после дня его первого официального опубликования. Приложение 1 к постановлению акимата города Кызылорды от _____ 2026 года № _____ **Места размещения нестационарных торговых объектов на территории города Кызылорды** № | Месторасположение | Занимаемая площадь (квадратный метр) | Период осуществления торговой деятельности | Сфера деятельности | Близлежащая инфраструктура (торговые объекты, в которых реализуется схожий ассортимент товаров, а также объекты общественного питания) 1 | Улица Сагымбаева, трасса Жезказган | 24 | 5 лет | Реализация продовольственных, непродовольственных товаров | Нет 2 | Село Карауылтобе, улица 11А | 12 | 5 лет | Реализация продовольственных, непродовольственных товаров | Нет 3 | Улица Е. Ауельбекова б/н | 36 | 5 лет | Реализация продовольственных, непродовольственных товаров | Нет 4 | М/р Аль-Фараби, улица Каракум | 24 | 5 лет | Реализация продовольственных, непродовольственных товаров | Нет 5 | Пересечение улиц Торайгырова и Коркыта ата | 24 | 5 лет | Реализация продовольственных, непродовольственных товаров | Нет 6 | Пересечение улиц Айтеке би и М. Ауэзова | 12 | 5 лет | Реализация продовольственных, непродовольственных товаров | Нет 7 | Пересечение улиц Айтеке би и Байсеитовой | 24 | 5 лет | Реализация продовольственных, непродовольственных товаров | Нет 8 | Улица Г. Муратбаева | 24 | 5 лет | Реализация продовольственных, непродовольственных товаров | Нет 9 | Мкр. «Астана», №39 дом | 12 | 5 лет | Реализация продовольственных, непродовольственных товаров | Нет 10 | Улица Караша | 24 | 5 лет | Реализация продовольственных, непродовольственных товаров | Магазин «Зангар» 11 | 22 дом на Левом берегу | 24 | 5 лет | Реализация продовольственных, непродовольственных товаров | Социальный магазин 12 | 12 дом на Левом берегу | 12 | 5 лет | Реализация продовольственных, непродовольственных товаров | нет		

СОЦИУМ

Профилактика – лучшая защита

Наталья ЧЕРНЕЙ

В летний период риск острых кишечных инфекций значительно увеличивается. Жаркая погода, нарушение условий хранения продуктов, употребление немытых овощей и фруктов, некачественной воды, а также несоблюдение правил личной гигиены создают благоприятные условия для распространения инфекций.

Как сообщила руководитель областного департамента санитарно-эпидемиологического контроля Гульмира Сыздыкова, за пять месяцев текущего года в регионе зарегистрировано 305 случаев острых кишечных инфекций. По сравнению с аналогичным периодом прошлого года заболеваемость снизилась на 9%. Однако расслабляться рано, статистика указывает на то, что 97% всех случаев заражения приходится на областной центр, а 81,6% от общего числа заболевших – это дети до 14 лет.

Во время летних каникул дети проводят много времени на улице, купаются в открытых водоемах и бассейнах, где риск подхватить инфекцию возрастает в разы. К тому же защитные силы детского организма слабее, а опасное обезвоживание при болезни, сопровождающейся тошнотой, рвотой, диареей и высокой температурой, развивается у них быстрее, чем у взрослых.

Эпидемиологические расследования показывают, что чаще всего люди заболевают из-за простых бытовых ошибок. В список главных причин входят нарушение технологии приготовления и условий хранения домашних блюд, употребление некипяченой воды, увлечение ранними плодами без их должной обработки, а также несоблюдение правил личной гигиены при уходе за детьми.

– Особую осторожность следует проявлять при покупке скоропортящихся продуктов, – говорит Г. Сыздыкова. – Молочная продукция, мясные полуфабрикаты, готовые салаты и кондитерские изделия с кремом при неправильном хранении мгновенно превращаются в источник бактерий. Поэтому важно внимательно следить за сроками годности и обходить стороной места несанкционированной торговли.

Фото из открытых источников

Большинство кишечных инфекций гораздо легче предотвратить, чем лечить. Чтобы обезопасить себя и близких, специалисты призывают соблюдать базовые санитарные правила. Необходимо регулярно и тщательно мыть руки с мылом, пить только кипяченую или бутилированную воду, а также тщательно мыть овощи, фрукты и зелень перед употреблением. На кухне важно использовать отдельные ножи и разделочные доски для сырого мяса и готовых продуктов, а также содержать в чистоте обеденную зону.

Отдельное внимание стоит уделить летнему отдыху. В частности, купаться разрешено только в специально отведенных местах, избегая заглатывания воды, а от водных процедур в городских фонтанах следует категорически отказаться. Родителям важно постоянно напоминать детям о гигиене после прогулок и перед каждым приемом пищи.

Эпидемиологи напоминают, профилактика – лучшая защита от инфекций. При первых симптомах недомогания не рискуйте здоровьем и сразу обращайтесь к врачу. Самолечение может привести к опасным осложнениям, особенно у детей. Помните, что соблюдение простых санитарных правил поможет провести лето без риска для здоровья.

Минимизировать риски

Замира АЛИШЕРОВА

«Сняли клеща с ребенка прямо во дворе дома», «После прогулки обнаружили паразита на собаке», «Нашла кровососа в ванной комнате» — подобные сообщения кызылординцев все чаще появляются в социальных сетях.

Как сообщил заместитель руководителя областного департамента санитарно-эпидемиологического контроля Ерлан Узакбаев, с начала 2026 года за медицинской помощью после укусов клещей обратились 792 человека. Все они были взяты под медицинское наблюдение на 14 дней.

Кроме того, в регионе зарегистрировано девять случаев заражения конго-крымской геморрагической лихорадкой (ККГЛ). По одному факту зафиксировано в Аральском, Казалинском и Шиелийском районах, по два — в Кармакшинском, Жанакорганском районах и Кызылорде. Мобильной зоолого-паразитологической группой собрано 21 863 клеща и исследовано 2 390 проб. В десяти из них выявлены положительные результаты. Риск заражения сохраняется, а значит, проблема требует постоянного мониторинга и профилактических мер.

Специалисты отмечают, что на численность клещей влияют сразу несколько факторов. Среди них — мягкая зима, раннее наступление тепла, повышенная влажность и обилие растительности. Благоприятные погодные условия позволяют большему количеству паразитов пережить холодный период и активизироваться весной. Кроме того, переносчики клещей — это птицы, грызуны и бездомные животные. Именно они способствуют распространению насекомых на новые территории, в том числе в пределах населенных пунктов. По мнению экспертов, сейчас клещи обитают не только в степях и на пастбищах. Сегодня они становятся частью городской экосистемы, что требует повышенного внимания со стороны коммунальных и санитарных служб. Для нашей же области эта проблема имеет особое значение, поскольку регион расположен в природном очаге ККГЛ — опасного инфекционного заболевания, переносчиками которого могут быть клещи. Поэтому профилактика осуществляется ежегодно. С начала 2026 года санитарно-эпидемиологической службой области проводится комплекс мероприятий. Утвержден специальный план по предупреждению распространения ККГЛ. Под противоклещевую обработку в регионе определены 74 населенных пункта. Неблагополучные по ККГЛ территории зарегистрированы во всех районах области и в Кызылорде. Весенний этап обработки начался в апреле и проводился в два этапа. Специалисты обрабатывали сельскохозяйственных животных, животноводческие помещения, водопои и места скопления скота. Вокруг населенных пунктов были созданы санитарно-защитные зоны. По данным санитарной службы, эффективность проведенных мероприятий составила 96-97 процентов. В настоящее время идет подготовка к осеннему этапу дезинсекционных работ.

Фото из открытых источников

Медики рекомендуют соблюдать элементарные меры предосторожности. При посещении парков, зон отдыха, дач и пастбищ следует носить закрытую одежду светлых тонов, пользоваться репеллентами и регулярно осматривать себя после пребывания на открытой местности. Особое внимание необходимо уделять детям и домашним животным. Владельцам скота рекомендуется своевременно проводить обработку животных и хозяйственных помещений. Специалисты также напоминают: нельзя удалять клеща голыми руками или раздавливать его. При обнаружении паразита следует обратиться за медицинской помощью.

В регионе продолжается масштабная профилактическая работа, эффективность противоклещевых мероприятий остается высокой. Главная задача на сегодня — не поддаваться панике, своевременно реагировать на угрозу и поддерживать санитарную безопасность территорий. Именно такой подход позволяет держать ситуацию под контролем и минимизировать риски для здоровья населения.

НОВОСТИ МИРА

Искусственный интеллект впервые выиграл дело в суде

В истории английской юриспруденции произошел знаковый случай. Суд Лондона вынес решение по делу, где вся досудебная подготовка была выполнена с привлечением искусственного интеллекта. Технология позволила истице добиться взыскания долга в размере 7 тысяч фунтов стерлингов и стала наглядным примером интеграции нейросетей в правовую сферу.

Истец — внештатный HR-консультант Тамирес Камал Такидир — воспользовалась услугами компании Garfield AI, заплатив около 400 фунтов стерлингов за составление юридического письма и подачу иска. Разработанная компанией ИИ-система взяла на себя подготовку полного пакета документов для судебного заседания продолжительностью три часа, включая формирование свидетельских показаний. При этом непосредственное представление интересов клиентки в зале суда осуществлял традиционный адвокат — ИИ не заменял юриста полностью, а только автоматизировал подготовительный этап.

Технология получила официальное одобрение еще в апреле 2024 года. Регуляторное управление по надзору за адвокатами разрешило использовать ее для взыскания долгов на суммы до 10 тысяч фунтов стерлингов. Внедрение подобных решений способно существенно демократизировать доступ к правосудию, особенно для малого бизнеса. Ранее многие небольшие предприятия были вынуждены списывать долги из-за высокой стоимости судебных процедур, но теперь автоматизация позволяет сократить расходы и сделать юридические услуги более доступными, пишет газета The Guardian.

Представлен трейлер фильма «Человек-паук: Новый день»

Marvel и Sony представили второй трейлер «Человек-паук: Новый день» с Томом Холландом в главной роли. По сюжету после заклинания Доктора Стрэнджа все забыли Питера Паркера, который теперь полностью посвящает себя защите города. Но с ростом нагрузки тело героя претерпевает странные изменения: у него появляется органическая паутина, а глаза темнеют, из-за чего он теряет контроль над собой.

В трейлере показали и новую встречу Человека-паука и Эм-Джей, которую вновь сыграла Зендея. Помимо нового злодея, в кинокомиксе также появятся Скорпион (Майкл Мэндо), Каратель (Джон Бернтал), Халк (Марк Руффало) и бойцы клана «Рука».

В фильме Дестина Дэниела Креттона снялась Сэди Синк, но ее роль пока держится в секрете.

«Человек-паук: Новый день» выйдет в зарубежный прокат 31 июля, сообщает www.kinopoisk.ru.

РАКУРС

Ночная Кызылорда

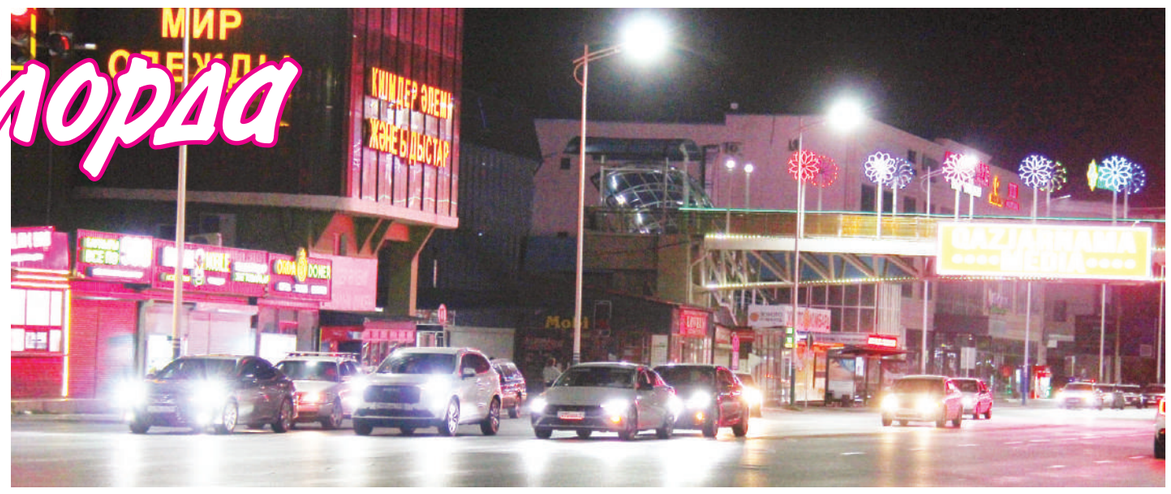

Фото Багдата Есжанова и Сергея Никитина

Собственник: товарищество с ограниченной ответственностью «Сыр медиа»

Генеральный директор – Марат АРАЛБАЕВ

Главный редактор – Ботагоз АЖАРБАЕВА

Приемная директора - 70-00-36, 40-11-10 (коммутатор)
Приемная гл. редактора - 40-11-10 (вн.1041)
Заместитель главного редактора - 40-11-10 (1055)
Ответсекретарь - 40-11-10 (вн. 1045)
Корреспонденты: 40-11-10 (вн.1043), 40-11-10 (вн.1046), 40-11-10 (вн.1047), 40-11-10 (вн.1048), 40-11-10 (вн.1049), 40-11-10 (вн.1050).
Компьютерный центр - 40-11-10 (вн.1042)
Рекламный отдел - 70-00-52
Бухгалтерия - 70-00-38

Газета набрана и сверстана в компьютерном центре редакции.
Отпечатана в типографии ТОО «Сыр медиа», находящейся в доверительном управлении ТОО «Издательский дом «ASU», тел.: 8 (7242) 40-06-68
Отдел доставки: 8 (7242) 70-14-08
Кызылорда, ул. Султана Бейбарыса, 4

Заказ №1097

За достоверность рекламы редакция ответственности не несет.

Мнения авторов не обязательно совпадают с точкой зрения газеты.
На присланные письма редакция не отвечает, не рассылает их по инстанциям. Рукописи не рецензируются и не возвращаются.
* Платный материал

Газета зарегистрирована Комитетом информации и архивов Министерства культуры и информации Республики Казахстан
27 августа 2012 года. Регистрационный номер 12991-Г.
Газета выходит во вторник, четверг и субботу (в субботу – два номера)

ТИРАЖ 5115

Областная газета «Кызылординские вести» сертифицирована в соответствии с требованиями СТ РК ISO 9001-2016 (ISO 9001:2015) «Система менеджмента качества» за номером KZ.4310318.07.03.01178

Адрес: Кызылорда, ул. Султана Бейбарыса, 4, e-mail: kizvesti@mail.ru, электронная версия газеты: www.kzvesti.kz