Сегодня в номере

Индустриальный гигант региона 3

Неутомимый новатор 6

КЫЗЫЛОРДИНСКИЕ ВЕСТИ

СУББОТА, 27 МАЯ 2023 ГОДА
№№79-80 (19.551-19.552)

Издается с 1 января 1930 года | Областная общественно-политическая газета | www.kzvesti.kz

ПРЕЗИДЕНТ

ЕАЭС: системно реализовать огромный потенциал

Глава государства Касым-Жомарт Токаев принял участие в очередном заседании Высшего Евразийского экономического совета (ВЕЭС), которое состоялось в Москве.

В саммите наряду с Президентом Казахстана приняли участие Президент Российской Федерации – Председатель ВЕЭС Владимир Путин, Премьер-министр Армении Никол Пашинян, Президент Республики Беларусь Александр Лукашенко, Президент Кыргызской Республики Садыр Жапаров, от государств – наблюдателей при ЕАЭС – Президент Республики Узбекистан Шавкат Мирзиёев, Президент Республики Куба Мигель Марио Диас-Канель Бермудес; приглашенные – Президент Азербайджанской Республики Ильхам Алиев, Президент Республики Таджикистан Эмомали Рахмон, а также генеральный секретарь СНГ Сергей Лебедев и генеральный секретарь ШОС Чжан Мин.

Глава государства в своем выступлении отметил, что геополитические потрясения оказывают значительное влияние на экономическую ситуацию по всему миру.

– В этом году международные финансовые институты в среднем почти в два раза снизили прогнозы развития мировой экономики. Однако, несмотря на давление внешних факторов, наше сотрудничество в рамках Евразийского экономического союза показывает положительную динамику. Страны-участницы сохраняют макроэкономическую стабильность, наращивают темпы экономического роста и объемы взаимной торговли. Со своей стороны отмечу, что за годы деятельности ЕАЭС торговый оборот Казахстана с другими странами-участницами Союза вырос на 74%, при этом экспорт вырос на 98%. Мы считаем это хорошими показателями, – сказал Касым-Жомарт Токаев.

По его словам, в текущих геоэкономических условиях общим приоритетом является более полное и эффективное раскрытие потенциала Союза.

– Прежде всего, речь идет о полноценной реализации первой из четырех свобод – свободе движения товаров. Это формирование единого, действительно безбарьерного рынка и обеспечение беспрепятственного транзита товаров в третьи страны. Полагаю, что достижение этих целей должно стать ключевым направлением работы правительств и Евразийской экономической комиссии. Уверен, что на данном этапе развития интеграции в этом вопросе мы должны отходить от тактики принятия «точечных решений», ситуативных договоренностей и ручного управления. Нам необходим полноценный, системно функционирующий внутренний рынок Союза, – заявил Глава государства.

Он полагает, что важно совместными усилиями расширять рынки сбыта для товаров наших экспортёров. Как сообщил лидер Казахстана, одна из ключевых целей создания Союза – получение максимально выгодных торговых условий от третьих стран на основе сильной, скоординированной совместной позиции.

– Важно продолжить системный диалог с интеграционными объединениями и странами, сотрудничество с которыми представляет для нас экономический интерес. Комиссии предстоит оперативно завершить работу по заключению соглашений о зоне свободной торговли с Объединёнными Арабскими Эмиратами, Индией, Египтом, Индонезией, Израилем. Нам следует качественно усилить взаимодействие с ШОС, АСЕАН, МЕРКОСУР и другими международными организациями, – подчеркнул Президент Казахстана.

→стр. 2

ПОЕЗДКИ

Новые направления сотрудничества

Государственный визит Президента Казахстана Касым-Жомарта Токаева в Республику Корея 16-17 августа 2021 года укрепил дружеские отношения между двумя странами. В частности, церемония передачи останков генерала Хон Бом До на историческую родину дала мощный импульс установлению и развитию двусторонних связей между Кызылординской областью и регионами Республики Корея.

От Министерства иностранных дел РК и Посольства РК в Республике Корея поступили письма о поддержке поездки делегации нашей области в Корею. Кроме того, аналогичные письма в нынешнем году поступили и от мэра корейского города Тэчжон и губернатора провинции Чоллабук-до.

В этой связи, в соответствии с поручением Президента страны по привлечению инвестиций из-за рубежа делегация нашего региона во главе с акимом области Нурлыбеком Налибаевым с 22 по 24 мая посетила Республику Корея. В ходе поездки глава региона принял участие в ряде деловых встреч и презентовал инвестиционные проекты региона. Подчеркнув преимущества внедрения передовых производственных технологий Кореи в Приаралье, он подписал меморандумы о сотрудничестве.

В состав делегации вошли Чрезвычайный и Полномочный Посол Республики Казахстан в Корее Бакыт Дуйсенбаев, председатель областного маслихата Наурызбай Байкадамов, ректор Кызылординского университета имени Коркыта ата Бейбиткуль Каримова. Главная цель – привлечение иностранных инвестиций в регион, открытие новых производств, внедрение передовых технологий, установление тесного сотрудничества и обмен опытом.

В первый день поездки члены делегации для налаживания сотрудничества в области образования и науки встретились с президентом университета Шинхан Канг сон Чонгом. Один из ведущих вузов Кореи по направлению социальных наук – Шинханский университет основан в 1960 году.

→стр. 2

Дело – труба?

В редакцию «КВ» от имени жителей садоводческих товариществ «Механизатор-1» и «Дорожник» обратился кызылординец Станислав Климкович.

Восьмидесятивосьмилетний аксакал рассказал о проблеме с поливной водой, с которой столкнулись дачники. По его словам, в 2009 году по просьбе жителей дачных объединений здесь городскими властями был построен железобетонный лотковый канал протяженностью свыше километра со шлюзом от центрального городского канала.

С тех пор проблем с поливом не было, вода подавалась с избытком, её хватало всем. Но в мае 2021 года проблему создал владелец торгового дома, который возле своего здания засыпал канал, уложив в него трубу малого диаметра. Таким образом, он значительно уменьшил подачу поливной воды. После неудачных попыток мирного урегулирования вопросов с предпринимателем, в 2022 году дачники не раз обращались в акимат города, а также подали коллективное заявление в прокуратуру. Есть даже официальный письменный ответ от руководства городского отдела ЖКХ, пассажирского транспорта и автомобильных дорог о том, «что в ходе обследования установлено, что собственник земельного участка, расположенного на данной территории, перекрыл поверхность канала железобетонным покрытием. Тем самым, он допустил нарушение правил содержания и защиты зеленых насаждений, благоустройства территорий городов и населенных пунктов, утвержденных решением Кызылординского областного маслихата от 16 мая 2017 года».

В письме указано, что юридическими и физическими лицами не допускается повреждение и разрушение элементов благоустройства – дорог, тротуаров, газонов, малых архитектурных форм, освещения, водоотвода городов и населенных пунктов. В связи с этим, в 2023 году будут проведены работы по восстановлению системы арычного водостока.

По словам С.Климковича, комиссия от горархитектуры еще летом прошлого года предложила предпринимателю устранить проблему посредством укладки на дно параллельно второй трубы диаметром 30 сантиметров. Но, нерадивый сосед исправлять ошибку не собирается. Ну а раз конь еще не валялся, то и про урожай можно забыть, как никак уже лето на дворе.

НАШ ГОРОД

Кызылорду ждут хорошие перемены

Группа работников СМИ с акимом Кызылорды Асылбеком Шаменовым совершила объезд по строящимся в областном центре объектам. Приятным бонусом стало то, что градоначальник ехал с ними в микроавтобусе, что дало возможность задать ему вопросы, которые волнуют горожан.

Первый объект, который мы посетили – строящийся новый пассажирский терминал аэропорта «Коркыт ата». Проект стоимостью 31 миллион долларов США разработан в соответствии с международными стандартами. Площадь возводимого объекта – 7,5 тысячи квадратных метров. Заказчик и подрядное учреждение – ТОО «Accent Development Solutions».

Двухэтажное здание снаружи будет облицовано натуральным камнем и фасадными панелями. Будет установлена навесная витражная система на прозрачных участках фасадов и использованы двухкамерные стеклопакеты с твердым селективным покрытием в раздельных переплетах.

→стр. 4

ПРЕЗИДЕНТ

ЕАЭС: системно реализовать огромный потенциал

→ стр. 1

По его мнению, видится важным развитие и формализация института наблюдателя при Союзе. Он считает, что данный институт должен стать механизмом эффективного и взаимовыгодного сотрудничества.

– Комиссии предстоит проработать возможность присоединения государств-наблюдателей к отдельным договорам в рамках Союза, а также возможность их участия в конкретных кооперационных и инфраструктурных проектах. Думаю, нашим партнерам будет особенно интересна кооперация в энергетике, сельском хозяйстве, транспортно-логистической сфере. Считаю, что Комиссии необходимо актуализировать соответствующий перечень договоров и проектов, – отметил Касым-Жомарт Токаев.

Важным направлением в выступлении Президента было названо развитие промышленности. Для укрепления сотрудничества в данном направлении начата реализация целого ряда многосторонних кооперационных проектов и межгосударственных программ. Было отмечено успешное взаимодействие по Межгосударственной программе дистанционного зондирования земли.

Он считает, что еще одним важным направлением в дальнейшем интеграционном развитии может стать создание новых международных транспортных артерий. Касым-Жомарт Токаев выразил уверенность в том, что ЕАЭС станет связующим звеном между Европой и Азией, глобальным Югом и Севером.

В завершение своего выступления лидер Казахстана отметил, что в следующем году ЕАЭС исполняется десять лет, и планируется проведение юбилейного саммита.

– Считаю, что это знаковое событие должно стать хорошим поводом для детального анализа пройденного пути и определения дальнейших стратегических перспектив Союза. В этой связи предлагаю поручить Комиссии к следующему заседанию Высшего совета подготовить Доклад о первом этапе евразийской интеграции. В нем будут представлены основные итоги и достижения, а также конкретные рекомендации по дальнейшему интеграционному развитию. Конечно же, десятилетие нашего интеграционного объединения – это значимая веха, которую необходимо отметить на соответствующем уровне. Символично было бы провести юбилейное заседание в Астане, поскольку Договор о создании ЕАЭС был подписан в столице Казахстана, – предложил Президент Казахстана.

По итогам заседания был принят ряд документов.

ПОЕЗДКИ

Новые направления сотрудничества

→ стр. 1

На встрече Канг сон Чонг выразил желание открыть филиал университета в Кызылорде. При этом открытие высшего учебного заведения планируется с двусторонним изучением специальностей, которые будут востребованы на рынке труда региона в ближайшие 20-30 лет. Для дальнейшей проработки этих вопросов планируется организовать в июле поездку президента Шинханского университета в Кызылорду. После тщательного изучения направления рынка труда будет уточнено, по каким специальностям будет открыт у нас филиал вуза.

Н.Налибаев отметив, что окупаемость инвестиций в образование, развитие науки в перспективе будет очевидна, поддержал проекты в этой сфере.

Поездка делегации в Республике Корея продолжилась встречей с президентом Сеульского Национального научно-технического университета Ли Дон Хуном. Подключенный к беседе в онлайн-режиме вместе с вице-министрами министр науки и высшего образования РК Нурбек Саясат добавил, что инициативы будут поддержаны.

Как известно, Президент Касым-Жомарт Токаев поручил открыть в стране филиалы передовых вузов мира. Это позволит в первую очередь готовить квалифицированных специалистов, осваивать высокие технологии.

Сегодня Южная Корея – одно из ведущих государств в области образования и науки, биотехнологии, медицины, искусственного интеллекта. Поэтому члены делегации особое внимание уделили реализации совместных проектов в сфере образования и науки.

Для развития двустороннего сотрудничества в области высшего образования между Кореей и Казахстаном в текущем году разработан ведущий университетский проект по международному сотрудничеству. Он одобрен Правительством Республики Корея, из Министерства образования в качестве грантового проекта будет выделено около миллиарда тенге.

Создание в рамках проекта школы искусственного интеллекта в университете имени Коркыта ата – это большое достижение в сфере образования не только нашего региона, но и страны в целом. В результате в Кызылорде будут обучаться IT-технологиям, кибербезопасности и компьютерным наукам. Акимат области, в свою очередь, окажет всестороннюю поддержку реализации данного проекта. Глава региона отметил, что сотрудничество между двумя учебными заведениями откроет путь к новым научным достижениям в сфере образования и науки.

23 мая делегация Приаралья встретилась с мэром города Тэджон Ли Чан Ву. Кызылординская область и город Тэджон объединены уникальными историческими связями. В августе 2021 года останки национального героя Кореи Хон Бом До были перевезены из Кызылорды и захоронены на Национальном кладбище в Тэджоне. Отдельно стоит отметить эффективное сотрудничество с одним из крупнейших городов Кореи и научно-технической столицей – городом Тэджон.

Для дальнейшего развития взаимосвязей стороны провели переговоры и определили направления двустороннего сотрудничества. В результате встречи мэр города Ли Чан Ву и аким области Н.Налибаев подписали Меморандум об установлении братских отношений для развития сотрудничества между регионами. В его рамках предусмотрено развитие взаимного сотрудничества в торгово-экономической, инвестиционной, культурно-гуманитарной, туристской, образовательной и научной сферах.

Следует отметить, что основное преимущество корейских университетов в том, что здесь рядом с учебными заведениями имеются научно-практические лаборатории, производственные базы. Особое значение придается практическому применению теории исследовательских работ. Помимо обучения, студенты приобретают опыт работы в лабораториях при учебном заведении, на производственных базах, при получении диплома всесторонне осваивают тонкости специальности. Специалистам, закаленным на практике, не составит труда найти работу. Поэтому Кызылординская область заинтересована в сотрудничестве с учеными Республики Корея и внедрении их передового опыта в учебных заведениях Приаралья. Есть надежда, что знания, распространяемые такими передовыми учебными заведениями, будут усвоены и нашими выпускниками. Учитывая, что город Тэджон – ведущий центр образования и науки, будет рассмотрен вопрос о выделении специальных грантов для лучших выпускников школ нашей области. Это выведет двусторонние связи на новый уровень. В свою очередь, акимат области готов вести активную работу и оказывать всестороннюю поддержку по направлениям, предусмотренным Меморандумом.

Н.Налибаев после встречи с мэром Тэджона посетил Мемориал генерала Хон Бом До, который был перезахоронен на Национальном кладбище Тэджон. Напомним, делегация Республики Корея специально приезжала в нашу область и увезла останки генерала Хон Бом До для перезахоронения на родине. Тогда в рамках двусторонних встреч было заключено соглашение о реализации ряда совместных проектов.

Хон Бом До – уникальная личность, который боролся за освобождение Кореи. Последние годы жизни генерал провел в Кызылорде. В областном центре в честь Хон Бом До воздвигнут Мемориал, его имя носит одна из улиц города.

Аким области и члены делегации посетили на Национальном кладбище в Тэджоне комплекс «Мемориал погибшим за Родину», возложили цветы к могиле Хон Бом До.

24 мая Н.Налибаев встретился с губернатором провинции Чоллабук-до Ким Гван Ёном. Чоллабук-до – главный сельскохозяйственный регион Южной Кореи, занимающийся выращиванием риса и производством продуктов питания.

Корейцы проявили интерес к информации главы региона об инвестиционных возможностях региона и выразили готовность поддержать проекты.

Глава области озвучил конкретные предложения по изучению передовых инновационных технологий в этой сфере, созданию «умных ферм», реализации совместных проектов по глубокой переработке сельхозпродукции. Также объяснили преимущества создания в Кызылорде демонстрационной площадки, где будут изучены корейские технологии и методы посева риса.

В рамках проекта планируется выделение специальных посевных площадей, обмен опытом по корейским методам посева риса, водосберегающим технологиям и мониторингу воды. Для системной реализации всех инициатив подписан Меморандум между областным управлением сельского хозяйства и земельных отношений и Центром международного сотрудничества провинции Чоллабук-до. Отмечено, что эти мероприятия послужат основой для развития взаимоотношений.

После встречи с мэром провинции Чоллабук-до делегация во главе с акимом области посетила Агентство по развитию сельских районов Кореи. Агентство, расположенное в этой провинции, является в Корее уникальным центром, проводящим практические исследования по внедрению передовых технологий в сельскохозяйственную отрасль, научно-инновационному сопровождению предприятий, созданию «умных ферм» и передовой сельскохозяйственной техники. При Агентстве работает Корейский национальный институт земледелия и рисоводства.

На встрече стороны договорились о совместной работе по применению корейских инновационных методов и технологий в выращивании риса на земле Сыра, внедрению передовых практик водосбережения и мониторинга. Также акимат совместно с корейскими компаниями окажет поддержку в создании на территории области предприятий, направленных на глубокую переработку фруктов, овощей и бахчевых продуктов.

Алибек БАЙШУЛЕНОВ

ОБРАЩЕНИЕ
в порядке статьи 40
Конституционного закона «О прокуратуре»

Уважаемые граждане!

В последнее время в социальных сетях и интернет-ресурсах распространяются агитационные материалы о призыве иностранных и казахстанских граждан к вооруженному конфликту в других странах.

В том числе наемные военные группы активно собирают людей и заинтересовывают их солидными заработной платой, вознаграждением.

Поэтому разъясняю, что для граждан, участвующих в вооруженном конфликте, предусмотрена уголовная ответственность.

В соответствии **со статьей 170 Уголовного кодекса Республики Казахстан**, вербовка, обучение, финансирование или иное материальное обеспечение наемника, а равно его использование в вооруженном конфликте, военных действиях или иных насильственных действиях, направленных на свержение или подрыв конституционного строя либо нарушение территориальной целостности государства наказываются **лишением свободы на срок от семи до двенадцати лет с конфискацией имущества**, если такие деяния повлекут гибель людей или иные тяжкие последствия наказываются лишением свободы **до двадцати лет либо пожизненным лишением свободы**.

А умышленное неправомерное участие гражданина Республики Казахстан в вооруженном конфликте или военных действиях на территории иностранного государства при отсутствии признаков наемничества **квалифицируется по статье 172 Уголовного кодекса** и **наказывается лишением свободы на срок от пяти до девяти лет**.

В целях обеспечения законности и общественной безопасности, профилактики правонарушений, а также защиты прав и свобод человека и гражданина, руководствуясь статьей 40 Конституционного закона «О прокуратуре», призываю граждан не поддаваться провокациям и неукоснительно соблюдать нормы действующего законодательства.

Правоохранительные органы пресекают любые правонарушения, посягающие на установленный порядок, общественную безопасность, а также принимают предусмотренные законом меры по их недопущению.

Н. БИЖАНОВ,
прокурор Кызылординской области

ВСТРЕЧИ

Аральское море: с верой в лучшее

Трагедия Аральского моря – одна из самых известных экологических катастроф в мире. Для преодоления экологического кризиса и улучшения социально-экономического положения в бассейне Аральского моря в 1993 году был создан Международный фонд спасения Арала (МФСА).

В нынешнем году фонду исполнилось 30 лет. В честь этой даты Агентство США по международному развитию (USAID) провело в Кызылорде координационную конференцию доноров, в которой приняли участие представители Министерства экологии и природных ресурсов Казахстана, областного и городского акиматов, национальных и международных НПО, организаций по развитию, включая Всемирный банк, Азиатский банк развития и Программу развития ООН.

На встрече были рассмотрены реализованные и текущие проекты по возрождению Аральского моря с целью определения наиболее успешных практик и расширения сотрудничества в регионе.

В конференции принял участие первый заместитель акима области Серик Кожаниязов. Он вручил медали и грамоты всем причастным к работе по сохранению Северной части Аральского моря сотрудникам учреждений по охране лесов и природного мира, медицины, департаментов экологии, водного хозяйства, территориальной инспекции лесного хозяйства и животного мира, представителям Кызылординского университета имени Коркыта ата и другим. Кроме того, для участников встречи была организована экспедиция в Аральский район. Они ознакомились с реализацией проектов по восстановлению моря, посетили Аральск, заповедник Барсакельмес, село Акеспе.

Инна БЕКЕЕВА

ПРЕСС-ТУР

Индустриальный гигант региона

Как известно, в сентябре прошлого года в Кызылорде запущен долгожданный проект – единственный в стране стекольный завод. С процессом производства стекла на предприятии в рамках пресс-тура ознакомились представители средств массовой информации.

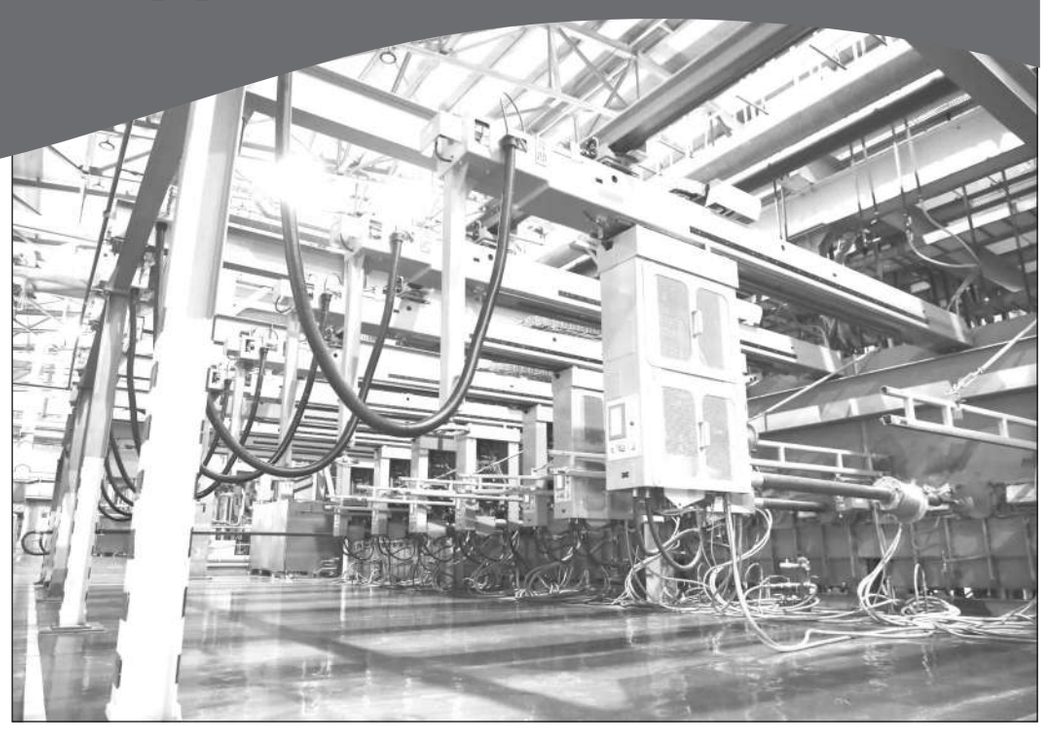

Фото Нурболата Нуржаубая

Не секрет, что попасть и увидеть работу одного из скандальных проектов в нашей области мечтали многие журналисты. Такую возможность нам, наконец, предоставило областное управление предпринимательства и промышленности. В фойе завода перед нами предстала большая картина на стене с изображением беркутчи на предгорной равнине. Она написана одним из рабочих и покрыта стеклом. По словам начальника производственно-технического отдела Галымжана Куатова, это стекло – первая продукция завода.

Предприятие приятно удивило своим масштабом. У нас действительно современный стекольный завод. Все цеха оборудованы новейшими технологиями и установками. В них светло и чисто.

Кызылординский завод по производству и переработке листового стекла построен известной китайской компанией «ChinaGlassHoldingsColtd». На мировом рынке она уже 60 лет. Наше предприятие девятое по счету. Проект реализован в рамках национальной программы индустриализации. Его стоимость – более 42 миллиардов тенге. Мощность – свыше 197 тысячи тонн продукции в год или 600 тонн в сутки. Примечательно, что предприятие вышло на проектную мощность сразу как была зажжена печь, процесс уже не остановится как минимум девять лет – такова технология. Доля предприятия в обрабатывающей промышленности региона составляет 8 процентов, в строительной – более 42 процентов.

Как отметил генеральный директор ТОО «Orda Glass ltd» Хань Лицзюнь, завод был введен в эксплуатацию в сентябре прошлого года, в октябре начал выпуск готовой продукции.

– Мы производим листовое стекло толщиной от 3,5 до 12 миллиметров. Поставляем продукцию во все регионы Казахстана, а также в Россию и Среднюю Азию, – подчеркнул гендиректор. – Во втором квартале будущего года планируем наладить выпуск энергосберегающего стекла, на эти цели компания вкладывает инвестиции в размере 15 миллионов долларов. Проект уже утвержден, подана заявка на приобретение оборудования. На сегодня экспортировано 40 тысяч тонн стекла. Поскольку мы выпускаем продукцию для строительной сферы, спрос на нее растет. Стоимость стекла за один квадратный метр – 1200 тенге, по мере увеличения его толщины растет и цена.

Г.Куатов ознакомил с технологическим процессом производства листового стекла. Его, в основном, изготавливают из кварцевого песка, известняка, доломита, полевого шпата, кальцинированной соды, глауберовой соли. После подбора, смешивания и перемешивания в подходящей пропорции, готовую шихту подают в печь и нагревают до температуры около 1550 градусов. Ее расплавляют, осветляют и охлаждают до образования однородной массы. Из стекловаренной печи стекломасса перетекает в ванну расплава олова, где температура уже пониже – от 1100 до 650 градусов. Расплавленная стекломасса формируется с помощью специальных роликов (бортоформирующие машины) по краям конвейера. Двигаясь вперед по участку отжига, стекло охлаждается с 600 до 40 градусов. При этом очень важно, чтобы температура понижалась плавно, постепенно. Иначе стекло получится «перекаленным», и при попытке его разрезать могут пойти трещины.

Стекло в зависимости от оптических искажений, пороков, предельного отклонения по толщине и разнотолщинности подразделяются на разные марки. Для автоматического выявления пороков, таких как пузырьки воздуха, осколки, оптическая деформация и пятна олова используется высокоточное оборудование ISRA. На основе собранной статистики осуществляется анализ результатов контроля и измерения, готовую продукцию – стекло режут на листы нужных размеров, упаковывают и отправляют на склад. Весь процесс контролируется центром информационного управления.

– Среди необходимых для производства стекла компонентов в нашей области есть три, – отметил начальник ПТО. – Основное сырье – кварцевый песок мы приобретаем с месторождений в Аральском и Казалинском районах. Доломит – из Жанакорганского района. Мы производим из отходов только 30 процентов стеклобоя. Остальное закупаем. Все составляющие компоненты проходят лабораторный анализ. Если, к примеру, в составе кварцевого песка будет преобладать железо, то стекло приобретет зеленый оттенок. Такое стекло готовят в Узбекистане и Кыргызстане. Поскольку наша продукция применяется в бытовых целях, нам необходимо прозрачное стекло. В этом плане аральский кварцевый песок, отличающийся высоким качеством, идеален. Кальцинированную соду пока закупаем в Узбекистане, но с запуском завода по выпуску этой продукции в Аральском районе, будем приобретать оттуда. Остальные компоненты завозим из других регионов Казахстана.

На заводе сегодня трудятся почти 400 человек, из них более двухсот казахстанцев, остальные – китайцы. Большинство наших специалистов здесь заняты в отделах логистики и упаковки готовой продукции. Руководство компании в настоящее время создает условия для освоения казахстанцами ключевых специальностей на предприятии. Планируется направлять местных специалистов на обучение и повышение квалификации в китайские предприятия. Средняя зарплата на заводе 400 тысяч тенге.

Второй месяц на стекольном заводе работает 40-летний Медет Уйкасов. У него диплом педагога, но найти работу по своей специальности не смог. Работал на производстве в нефтяных компаниях.

– Узнав, что завод набирает рабочих, оставил здесь свое резюме, – отметил Медет. – На собеседовании мне предложили работу упаковщика. Работа сменная. Зарплата неплохая – до 240 тысяч тенге. Условия труда хорошие.

Стекло – это материал, спрос на который растет во многих сферах деятельности. Долгое время основу промышленности нашей области составляли нефть, газ и уран. Сегодня экономику региона в рамках диверсификации ждут кардинальные изменения. Тому подтверждение – завод по производству и обработке листового стекла. Он работает с прицелом на высокий экспортный потенциал. Этот важный проект внесет вклад не только в индустриально-инновационное развитие региона, но и Казахстана в целом.

Ботагоз АЖАРБАЕВА

СОБЫТИЯ НЕДЕЛИ

AMANAT

«Ауыл аманаты» в действии

Под председательством секретаря партии AMANAT Даулета Карибека состоялось совещание по исполнению партийного проекта «Ауыл аманаты» в регионах.

Совещание прошло в онлайн-режиме. В нем приняли участие председатели и исполнительные секретари региональных филиалов партии.

Главная цель этого проекта – повышение доходов сельского населения. В рамках проекта жители села имеют возможность получить льготный кредит на развитие своего бизнеса. Также можно оформить технику в лизинг.

Об итогах и задачах

Исполнительный секретарь областного филиала партии Ляйля Турешева провела пресс-конференцию для представителей СМИ. Она проинформировала о проделанной после выборов работе филиала партии и рассказала о предстоящих задачах.

Вопросы взяты на контроль

Мобильная группа областного филиала партии посетила аульные округа Озгент и Кыркенсе Жанакорганского района. Цель – содействие решению социальных, общественных и иных проблем сельчан, оказание консультативной помощи.

Все вопросы, поступившие от жителей в ходе приема, взяты на контроль.

День открытых дверей

Областной филиал партии организовал День открытых дверей для учащихся вузов и колледжей. Речь, в основном, шла о предоставляемых государством льготах и возможностях их трудоустройства, а также возможностях открытия собственного дела.

В нем приняли участие заместитель исполнительного секретаря филиала партии Алтынбек Жарылкасынов, представители городского центра занятости, ТОО «Кызылординский региональный инвестиционный центр» и отдела кредитования регионального филиала «Аграрная кредитная корпорация».

В центре внимания – молодежь

Состоялось заседание республиканского совета по поддержке молодежи при партии AMANAT. На нем были обсуждены актуальные вопросы, касающиеся молодежи и подростков, а именно употребления ими электронных сигарет и вейпов, распространение среди них наркотических средств, синтетических наркотиков.

О работе советов

С участием председателя партии AMANAT Ерлана Кошанова состоялось совещание в режиме видеосвязи с региональными филиалами партии. На нем обсуждены вопросы дальнейшей работы советов при партии и ее филиалах, определены задачи на перспективу.

Обсуждены важные вопросы

Состоялись заседания Комитета партийного контроля партии и республиканского совета по противодействию коррупции при партии.

На заседании Комитета партконтроля рассмотрен вопрос реализации государственной программы развития агропромышленного комплекса в части субсидирования сельхозтоваропроизводителей, а на республиканском совете – результаты работы Министерства индустрии и инфраструктурного развития РК по противодействию коррупции в сфере гражданской авиации и ее территориальных подразделений.

«Первички» проявляют активность

Члены ППО «Отделение дороги» железнодорожного филиала партии AMANAT в рамках партийного проекта «Кедергісіз келешек» следят за социальной защитой лиц с ограниченными возможностями в локомотивном депо, за условиями, созданными для них, оказывают социальную помощь.

Сотрудники первичной организации «Теміржол-Су» в рамках партийного проекта «Бақытты отбасы» организовали встречу с членами образцовых семей этого коллектива.

Решая проблемы граждан

В общественной приемной областного филиала партии члены фракции партии AMANAT Б.Базарбаев, руководитель областного управления строительства, архитектуры и градостроительства Е.Туралиев, заместитель начальника областного департамента полиции А.Досжанов провели прием граждан. Куда с обращениями пришли 23 человека. Были положительно решены десять вопросов. Остальные получили консультации.

Также соответствующую помощь в рамках партийного проекта «Правовая помощь» людям, пришедшим на прием, оказал профессиональный медиатор Центра медиации «Бітім», юрист К.Рашов.

***

Всего за неделю в региональных и территориальных филиалах и первичных партийных организациях было организовано 63 общественно-политических мероприятия различного формата.

Аяна МОЛДАБАЕВА

НАШ ГОРОД

Кызылорду ждут хорошие перемены

← стр. 1 Также в терминале будут предусмотрены телескопический трап, эскалаторы и лифты, автоматизированная система подачи и обработки багажа, зал для транзитных пассажиров, CIP-зал. В новом здании появятся стойки саморегистрации, молитвенные комнаты, зона Duty Free, а также специализированные пространства для сотрудников пограничной и таможенной служб, фитосанитарии и ветеринарии, работников санитарно-эпидемиологического контроля и линейного отдела полиции.

При его эксплуатации повысится безопасность полётов, откроются новые авиамаршруты и увеличится транспортный поток. Объект будет сдан в эксплуатацию в сентябре 2024 года.

Как рассказал представитель ТОО «Accent Development Solutions» Онур Теджимер, у компании большой опыт в строительстве.

– Новый терминал строится на территории действующего аэропорта, – говорит он. – Проект стартовал в феврале нынешнего года, а планируем закончить в мае следующего года. На объекте работают 130 человек. Используем качественные материалы от лучших компаний Германии, Европы. По форме терминал будет напоминать птицу. Проблем при строительстве нет.

Следующий объект – участок строительства дороги по улице Султана Бейбарыса. Генеральный проектировщик – ТОО «КБ МунайГазИнжиниринг». Подрядное учреждение – ТОО «УАД».

Как отметил аким города, дорога протяженностью 4,2 километра будет четырехполосной. Ее ширина составит четырнадцать метров.

– Понимая важность данного объекта для жителей промзоны, микрорайонов «Шұғыла», «Сәулет», КБИ, мы приняли решение расширить эту дорогу, – пояснил А. Шаменов.

Как отмечено, вдоль дороги будет посажено четыре тысячи деревьев, установят современные светильники, автобусные остановки и сделают пешеходные дорожки. Планируется, что строительство будет закончено в ноябре этого года.

В эти дни перед акиматом области по улице Султана Бейбарыса проводится работа по благоустройству территории. Здесь будет организована зона отдыха с детской площадкой, фонтаном и скамейками.

– Особое внимание обращаем на обустройство города, – рассказал градоначальник. – Если раньше зоны отдыха у нас были однотипные: вдоль дороги по двум сторонам скамейки, то теперь это будет немного по-другому. Идея заключается в том, чтобы люди с семьей могли погулять, посидеть в тени деревьев. Неподалеку будет установлен фонтан, проведен канал с водой. В общем, все делается для удобства и комфорта горожан.

В Кызылорде усиленными темпами ведется модернизация фасада многоэтажных домов современными панелями. По словам А.Шаменова, отделочные работы ведутся при поддержке местных спонсоров, в частности, градостроителей и предпринимателей. Всего будут модернизированы 50 домов.

– В среднем на один дом уходит от 25 до 94 миллионов тенге, – отметил он. – Ожидается, что облицовка современными материалами позволит не ремонтировать дома до 15 лет. Раньше покраска держалась лишь пару лет. Нужно сказать, что ежегодно предприниматели вносят большой вклад в благоустройство нашего города. В цифрах это примерно 10-12 миллиардов тенге. Построены детские площадки, обустраиваются дворы и т.д.

– Как патриоты, жители этого города, мы тоже хотим, чтобы у нас в Кызылорде было красиво, – говорит заместитель директора компании «Арион ЛТД» Асхат Жанабергенов. – Ежегодно мы проводили ремонт домов по улице Муратбаева, но солнце, дождь, ветра смывали покрытие, и приходилось заново ремонтировать. Теперь же, чтобы решить вопрос с фасадом на долгие годы, проводим его облицовку современными материалами. Кроме того, установим еще подсветку. Так что будет очень красиво.

Также мы посетили компанию «Қызылорда тазалығы». Материально-техническая база коммунальных учреждений города пополнилась новой спецтехникой, предназначенной для чистки дорог от пыли, снега, полива и т.д. Выделены средства на приобретение спецтехники в количестве 18 единиц. Всего в этом году планируется приобрести 20 единиц спецтехники.

Динара ЕЛИБАЕВА

РЕФОРМЫ – В ЖИЗНЬ

Школьникам – достойные возможности

Глава государства Касым-Жомарт Токаев в Послании народу страны «Справедливое государство. Единая нация. Благополучное общество» подчеркнул, что состояние системы образования играет решающую роль в повышении потенциала нации. Каждый казахстанский школьник должен иметь достойные условия для обучения и всестороннего развития. Именно на это нацелен новый национальный проект «Комфортная школа». До 2025 года будут созданы 800 тысяч ученических мест, отвечающих современным требованиям. Это позволит полностью решить проблему аварийных и трехсменных школ.

Для решения этих и других вопросов сферы образования в нашей области запланирован ряд проектов, направленных на своевременное и качественное исполнение поручений Президента. В частности, разработана региональная дорожная карта развития системы образования области на 2023-2029 годы, которая включает в себя 107 мероприятий по восьми направлениям. В ближайшие семь лет будут решены проблемные вопросы за счет средств, предусмотренных в местных, республиканских бюджетах и инвесторов. Так, запланирован капитальный ремонт 12 организаций дошкольного образования, текущий ремонт 160 объектов.

На базе вузов ведется переподготовка, повышение квалификации педагогов дошкольных организаций образования. 80 детских садов будут оснащены компьютерной техникой и интерактивными панелями, в 40-а обустроят игровые площадки, обновят малые архитектурные формы. Решаются проблемы трехсменного образования, дефицита мест.

Напомним, во время визита главы Правительства в регион был поддержан проект строительства школы-интерната физико-математического направления на 400 мест с общежитием на 300 мест. Приобретено 447 предметных кабинетов робототехники, химии, биологии, физики, математики, STEAM. Для оказания методической помощи в образовательных учреждениях совместно с АО «Назарбаев Интеллектуальные школы» реализуется проект «Ведущие школы». Для детей с ограниченными возможностями в Кызылорде откроются психолого-медико-педагогическая консультация и 14 кабинетов инклюзивного образования. Кроме того, с нынешнего года все учащиеся начальных классов обеспечены бесплатным горячим питанием.

Безусловно, что значимым фактором формирования успешной нации является качество среднего образования. На заседании Совета промышленности при областной Палате предпринимателей руководитель отдела областного управления образования Бахыт Дуйсенов сообщил, что в рамках нацпроекта «Комфортная школа» в 2023-2025 годах в Казахстане планируется построить 401 современную школу для 842 тыс. детей. На это из республиканского бюджета предусмотрено 2,6 трлн тенге. Из них 221 школу начнут строить уже в этом году. В качестве дирекции по целевому строительству объектов организаций среднего образования в рамках реализации национального проекта определено АО «Samruk-Kazyna Construction».

– В нашей области определены первые победители на строительство трех комфортных школ – ТОО «Алтын Айдарлы», ТОО «Аман-Құрылыс» и ТОО «СМП-Қызылорда». Они построят школы на 300, 600, 900 мест. В течение трех лет в регионе планируется строительство 21 современной школы на 15100 мест на общую сумму 100 миллиардов тенге. В Кызылорде построят восемь школ, в Аральском – четыре, в Казалинском, Кармакшинском, Жанакорганском районах – по две, в Жалагашском, Сырдарьинском, в Шиелийском районах – по одному учебному заведению,– сказал Б.Дуйсенов.

Примечательно, что школы будут сдаваться «под ключ», то есть и строительство, и оснащение будут производить предприятия, выигравшие конкурс. Не будет отдельных лотов, к примеру, на поставку мебели, сантехники, интерактивного оборудования и так далее. Участникам закупок дали возможность объединяться в консорциумы для консолидации материальных, трудовых и финансовых ресурсов в целях выполнения работ по строительству и оснащению объектов.

Как отметил Б.Дуйсенов, новые школы оснастят современной мебелью и оборудованием, системой видеонаблюдения. Там оборудуют STEM-лаборатории, кабинеты робототехники, коворкинг-центры, спортивные и тренажерные залы. Учтут требования на предмет того, что школы должны быть доступны для обучения детей с ограниченными возможностями.

На заседании Совета по промышленности директор ТОО «NP Consulting» Галым Прекешов поинтересовался: будут ли при строительстве школ в рамках нацпроекта отдавать предпочтение продукции местных товаропроизводителей, если да, то какие требования будут к ней предъявляться? Представитель АО «Samruk-Kazyna Construction» Ерик Конакбаев ответил, что при строительстве комфортных школ предпочтение будет отдаваться материалам казахстанского производства. В целом в области достаточно стройкомпаний для освоения местного объема строительства. Этими вопросами будет заниматься комиссия при областном акимате.

Подробную информацию и консультации об участии местных товаропроизводителей в национальном проекте «Комфортная школа» можно получить в областной Палате предпринимателей.

Наталья ЧЕРНЕЙ

ИНФРАСТРУКТУРА

И сокращаются расстояния

Дороги – визитная карточка любого райцентра и аула. По части их улучшения в Жанакорганском районе сейчас проводится большая работа.

Общая протяженность автомобильных дорог на территории района составляет 451 километр. Из них 101 – дороги республиканского значения, 157,9 – областного, остальные 192,1 километра – районные трассы. По итогам 2022 года доля автомобильных дорог районного значения в хорошем и удовлетворительном состоянии достигла 95,8 процента. Доля улиц населенных пунктов в хорошем и удовлетворительном состоянии с 43,9 процента выросла до 49,6.

В нынешнем году на ремонт улиц населенных пунктов предусмотрены средства из республиканского и областного бюджетов. В том числе средства выделены в рамках проекта «Ауыл – ел бесігі» на средний ремонт 25 улиц общей протяженностью 20,4 километра в семи населенных пунктах.

В аулах Кыркенсе и Аккорган будет отремонтировано по две улицы, в аулах М.Налибаева, Суттыкудук и Сунаката – по одной. Также запланированы ремонтные работы на шести улицах в ауле Келинтобе и на 12 в поселке Жанакорган.

Важно, чтобы дорожные работы были выполнены качественно и в срок. Недавно были объявлены конкурсы по госзакупкам и определены предприятия по ремонту 17 улиц.

В этом году в райцентре больше внимания будет уделено дорогам микрорайона «Саяжай». Здесь также начнется строительство школы на 600 мест. Недалек тот день, когда микрорайон будет обеспечен хорошей инфраструктурой, появятся объекты малого бизнеса и жить там станет удобно и комфортно.

И еще один немаловажный момент – перед дорожно-строительными компаниями поставлена задача привлекать на работу как можно больше местных жителей, что положительно скажется на занятости населения.

Максут ИБРАШЕВ

Слово о старшем Брате

Прошло 50 лет (май 1973 года), как нет среди нас нашего незабвенного, дорогого и горячо любимого Аралбая Махамбетова. Для всех нас, его близких родственников, он был не только Отцом, Братом и Мужем, а прежде всего, незаурядной личностью, мужественным человеком, достойным гражданином и надежным товарищем.

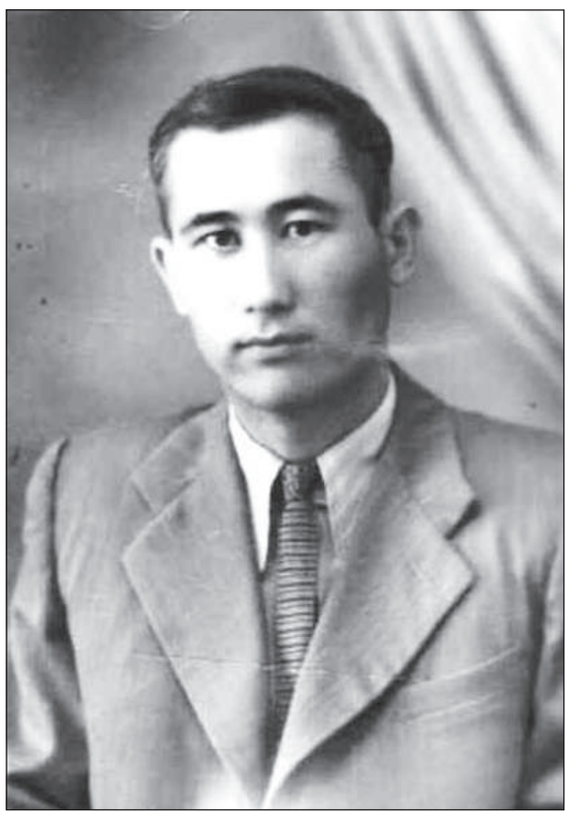

Он прожил короткую, но яркую и наполненную жизнь, оставил после себя добрые и светлые дела, незапятнанную честь. Для всех нас, его родственников, Арекен был идеалом и совестью нашего рода, и мы всегда сверяем свои поступки и дела, свои мысли и устремления вперед по его жизненному пути.

Судьбой было ему уготовано прожить всего лишь 42 года. Окончил среднюю школу имени Первого мая с серебряной медалью, с отличием окончил Кызылординский пединститут имени Н.В.Гоголя по специальности «учитель истории», студентом был избран секретарем комитета комсомола этого вуза. В декабре 1952 года комсомольцы Кызылорды оказали ему высокое доверие, избрав первым секретарем горкома комсомола (эти годы запомнились тогдашнему населению областного центра тем, как комсомольцы и молодежь боролись с наводнением, участвовали в продолжении строительства плотины в поселке Тасбогет, принимали участие в освоении целинных и залежных земель Казахстана). Избирался делегатом VI съезда ЛКСМ

Поэтому постарайся быть проще, одинаково относись ко всем: и к подчиненным, и к начальству. В этом случае обязательно завоюешь авторитет в коллективе, а это значит, иметь возможность расти по работе. Однако, стараясь расти, ни в коем случае не следует проявлять карьеризм. Это – самое страшное зло для человека.

Казахстана. В архивах Алматы мною были найдены уникальные документы моего брата, подписанные известными государственными деятелями того периода – первым секретарем ЦК Компартии Казахстана Жумабаем Шаяхметовым, в свое время названным Иосифом Сталиным «Орлом Востока», а также секретарем ЦК комсомола республики Хиуаз Доспановой — единственной летчицей-казашкой Великой Отечественной войны, штурманом-стрелком, ставшей впоследствии «Халық қаһарманы».

Опыт, накопленный в комсомоле, пригодился ему, когда он перешел работать в партийные органы. Свыше десяти лет работал в организационно-партийных органах горкома и обкома партии.

Всегда боролся за честный и чистый облик партийца, требовал моральной чистоты от тех, кому доверили людские судьбы. Когда чувствовал несправедливость, то становился на защиту обиженных. Об этом я узнал из уст самих пострадавших тогда людей, таких как секретарь парткома локомотивного депо В.Аитов, председатель Жанакорганского райисполкома Б.Ибраев, директор пивзавода А.Амирсеитов, инструктор горкома партии А.Балахонцев и другие.

После выхода в 1962 году фельетона «Битая карта» в главной газете СССР «Правде» был освобожден от занимаемых должностей ряд первых руководителей области. Появилось какое-то недоверие к местным кадрам, на укрепление руководства области было направлено немало кадров извне. И по воспоминаниям С.Танекеева — тогдашнего второго секретаря обкома партии, к нему на прием попросился заведующий орготделом горкома партии Аралбай Махамбетов, который, прямо заявив о том, что нельзя шельмовать местные кадры, поскольку среди них немало достойных партийцев, способных возглавить любые порученные участки, пофамильно назвал их (Е.Кушербаев, Н.Ергешбаев, Е.Кутыбаев, Ким Дон Чер, М.Калыбаев, Н.Подольских и др.). Все они впоследствии стали эффективными руководителями земли Сыра. Он также был против тогдашней линии партии касательно подчинения горкома партии не Кызылординскому сельскому обкому партии, а Шымкенту (промышленному обкому партии).

С этими же предложениями брат побывал у первого секретаря обкома партии М.Иксанова, который целиком поддержал его. Руководство области, ближе узнав моего брата, при личных встречах, пригласило его работать в аппарат обкома партии замзавом организационным отделом обкома партии. Вскоре он стал председателем партийной комиссии обкома партии. Это была неимоверно трудная и ответственная работа.

Как отмечал несколько лет назад в беседе со мной государственный и общественный деятель О.Батырбеков, Арекен был единственным партийным работником в республике, которому не было и 40 лет при назначении на такую ответственную должность. Таковых было по Союзу единицы. Столь высокого доверия он добился благодаря своей исключительной честности и порядочности.

Сейдалим Танекеев несколько лет назад в беседе со мной вспомнил о случае, который позволил открыть дорогу по карьерной службе родственникам осужденных. Арекен, будучи замзавом орготделом обкома партии, подготовил записку, где обосновываясь на данных известных ученых из Москвы доказал, что к близким родственникам любого человека относятся лишь родственники по восходящей и нисходящей линии. А двоюродные братья и сестры по линии родителей к их числу не относятся. С этим запросом обратились в ЦК Компартии Казахстана и, получив сверху «добро», в личных делах должностных лиц убрали данные об осужденных родственниках (двоюродные братья, сестры – немере, боле, нагашы, жиен и т.д.). Это позволило лицам коренной национальности, у которых есть двоюродное родство с осужденными, не бояться этого и расти по карьерной лестнице. Особенно важен был этот шаг после сталинских репрессий, когда в обойму преследования попало немало лиц дальних родственников, имеющих даже родство в третьем-четвертом поколениях.

Арекен был не только мужественным человеком, но и неунывающим оптимистом. Какие бы невзгоды не встречались на его жизненном пути (преждевременный уход из жизни родителей, его болезнь в молодые годы), он не имел привычку жаловаться на судьбу, стойко переносил все тяготы и препятствия. Об этом свидетельствуют его личный пример, а также письма родным и близким.

В 1962-1963 годы из-за болезни легких он находился на лечении в московской клинике «Высокие горы», и по словам лечащих его врачей ему за столь короткий период было сделано 11 операций, т.е. по одной операции в месяц. И он с присущей ему силой духа мужественно выдержал это. На мой взгляд, это стало возможным благодаря стойкости духа, силе мужества и веры в себя. Ведь ему на тот период было всего-навсего около 30 лет.

Знакомство с материалами архива Президента РК и филиала областного архива (ранее партархива) убедило меня в том, что работа в партийных комиссиях требовала не только высокой принципиальности, но и мужества, чтобы отстоять свое мнение и объективную истину, добытую кропотливым трудом. И мой брат вместе с членами партийной комиссии не жалел для этого ни усилий, ни времени, чтобы предельно объективно и справедливо определить судьбу

Полагаю, мой брат с честью выполнил свою миссию – быть Человеком, Гражданином. Он не оставил своей супруге и своим детям никаких материальных благ и ценностей, зато оставил большее – доброе имя и незапятнанную честь. Его имя явилось для нас не только своеобразной визитной карточкой с зеленым светом по дороге жизни, но и той высокой планкой ответственности и нравственности, по которой мы сверяем свои поступки, жизнь.

людей со всеми их достоинствами и недостатками. Все предъявляемые человеку обвинения раз за разом перепроверялись, не оставляя без внимания ни один довод пострадавшего. Члены комиссии Г.Л.Рашин (кавалер ордена Ленина, член КПСС с 1919 года), И.Ф.Курдюков (член КПСС с 1927 года, Почетный гражданин Кызылорды, первый мэр города), Х.Б.Бутабаев (участник ВОВ, заслуженный юрист Казахстана, начальник облуправления юстиции) и другие стремились, ни на йоту не отступая от принципиальности, обеспечить максимум объективности, ясность и четкость в работе.

Вот как об этих годах работы вспоминал бывший секретарь обкома партии Подольских Н.А.: «С особой силой талант организатора и справедливейшего, но принципиального человека раскрылся, когда Махамбетов А. работал председателем партийной комиссии при Кызылординском обкоме партии. Здесь Арекен был поистине Совестью партии. Это не только мое мнение, а отзывы многих и многих людей, кому довелось иметь дело с партийной комиссией».

Брат своей искренностью, жизнелюбием и открытостью притягивал людей к себе. У него было немало близких друзей и товарищей не только среди жителей Приаралья и Казахстана, но и других республик. Например, тесно общались с братом Сергей Бобков — тогдашний главный конструктор завода «ЗИЛ» (Москва), Батыр Закиров — народный артист СССР (Ташкент), Чингиз Айтматов — писатель, лауреат Государственной премии СССР (Фрунзе), Довлет Есенов — народный писатель Туркмении (Ашхабад) и другие. Их дружба была чистой и бескорыстной. Наша семья никогда не забудет ту помощь и участие Чингиза Торекуловича, когда брат осенью 1972 года заболел неизлечимой болезнью. Он использовал весь свой авторитет и весомое Слово Писателя, чтобы Арекен беспрепятственно попал к известному кыргызскому целителю под Токмаком, которому на лечение приезжали жители со всех уголков Союза.

Беседуя со мной, а также в своих письмах мне, своим детям и супруге Канымжан брат неизменно подчеркивал, что надо всегда оставаться порядочным человеком, вести себя скромно, с любовью относиться к окружающим.

То, что он был не просто родственником, а моим нравственным Учителем и Наставником, могу проиллюстрировать выдержками из его писем в мой адрес. Когда я поступил в Ленинградский политехнический институт, Арекен 26 сентября 1969 года написал мне письмо:

«Во-первых, ты должен понимать, что не каждому удается поступить в такой престижный вуз, ибо сам знаешь, как это трудно. Ты в этом институте получаешь два диплома. Первый — то, что даст институт – высшее образование, диплом инженера. Второй, не менее важный для тебя институт, – это сам Ленинград — цитадель Великой Октябрьской революции, сосредоточение мировой культуры. Поэтому ты должен дорожить этой уникальной возможностью, которую ты получил.

Мне сказали, что многие студенты-казахи, приехавшие из Казахстана, не выдерживают экзаменов и уезжают обратно домой. Это есть самое дурное, что есть у человека! Видимо, это те, которые, разжирев на «папины» деньги, не могут найти себе место и заставить себя упорно учиться. Я думаю, что ты не из тех избалованных парней, которые могли бы себе позволить такое. Поэтому просьба, чтобы ты первые три года учился, максимально использовал свое время для учебы.

...Все эти мои «морали» не в моих интересах, а в твоих. Не обижайся, что учу уму-разуму. Это мой долг – долг брата!».

В другом письме от 24 октября 1972 года Арекен мне пишет: «Испокон веков народ считает образованным, культурным и порядочным человеком того, кто ведет себя просто и скромно. После получения диплома ты будешь работать где-то на производстве и здесь обстановка может быть совершенно другой.

Можешь оказаться в подчинении человека, у которого нет диплома, или у человека с дипломом, но с дурацким характером или ограниченным умом. И в этих условиях ты должен уметь себя держать в законных, цивилизованных рамках. Не кичись своим дипломом, не занимайся бабскими разговорами, что твой начальник такой-сякой и т.д. Когда человек высокомерен, ограничен, когда у него не хватает внутренней культуры, то он обязательно проявит свой отрицательный характер.

Поэтому постарайся быть проще, одинаково относись ко всем: и к подчиненным, и к начальству. В этом случае обязательно завоюешь авторитет в коллективе, а это значит, иметь возможность расти по работе. Однако, стараясь расти, ни в коем случае не следует проявлять карьеризм. Это – самое страшное зло для человека».

Перед смертью Арекен (22 февраля 1973 года) написал свое последнее мне письмо, в котором пишет следующее:

«Человек с появлением на свет уже не вправе себе выбирать родственника. Ты можешь выбирать себе друзей, товарищей, даже жену. Но не вправе выбирать отца и мать, братьев и сестер, других родственников. Их ты должен любить и уважать такими, какими ты их знаешь, даже со всеми присущими им недостатками. Никогда не надо преувеличивать недостатки других людей, тем более родственников. В них надо видеть хорошее, положительное. Если в человеке мы будем видеть только недостатки и все время их выпячивать, то мы можем потерять не только своих друзей, но и родственников. А это очень плохо!».

Я горд оценкой его жизни и деятельности, данной одним из авторитетных и уважаемых людей низовьев Сыра Подольских Н.А., который назвал Арекен «Совестью партии». И думаю, мой брат не зря прожил свою жизнь, заслужив такую высокую оценку!

Были ли у моего брата ошибки, промахи, недостатки? Наверное, да, ибо ничто человеческое ему не чуждо. Да и сам он не скрывал в своем ко мне письме за год до смерти: «Мне сейчас 41 год. Казалось бы, немолодой человек. Но из сказанного выше иногда

Человек с появлением на свет уже не вправе себе выбирать родственника. Ты можешь выбирать себе друзей, товарищей, даже жену. Но не вправе выбирать отца и мать, братьев и сестер, других родственников. Их ты должен любить и уважать такими, какими ты их знаешь, даже со всеми присущими им недостатками. Никогда не надо преувеличивать недостатки других людей, тем более родственников.

ряд отрицательных качеств проявлял сам, за что в свое время жизнь меня жестоко наказывала. Но мое преимущество в том, что я, вовремя распознав свои ошибки, делал правильные выводы».

Полагаю, мой брат с честью выполнил свою миссию – быть Человеком, Гражданином. Он не оставил своей супруге и своим детям никаких материальных благ и ценностей, зато оставил большее – доброе имя и незапятнанную честь. Его имя явилось для нас не только своеобразной визитной карточкой с зеленым светом по дороге жизни, но и той высокой планкой ответственности и нравственности, по которой мы сверяем свои поступки, жизнь.

Особенно остро ощутили это мы в канун Дня Победы 2007 года, когда по инициативе ряда ветеранов войны и труда, хорошо знавших моего брата, Кызылординский городской акимат и маслихат совместным решением присвоили его имя одной из улиц города, тем самым увековечив память Махамбетова Аралбая.

Дети Арекен (Серик, Сакен, Аскар, Еркин), зная, что он любил играть в шахматы, ежегодно в конце мая проводят шахматный турнир среди школьников, посвященный памяти своего отца. С 2013 года эти соревнования приобрели статус республиканских. Одним из первых победителей этого турнира были юные шахматисты из Приаралья: Асель Серикбай — трехкратная чемпионка мира и пятикратная чемпионка Азии в юношеских и молодежных возрастах, женский международный мастер ФИДЕ, Нургали Назерке — трехкратная чемпионка мира и двукратная чемпионка Азии в юношеских и молодежных возрастах, женский международный мастер ФИДЕ, Алдияр Ансат — международный мастер ФИДЕ. После трехгодичного перерыва, вызванного пандемией, турнир возобновляет свою деятельность: сегодня в Кызылорде стартует этап детского Кубка РК – «Мемориал Аралбая Махамбетова». Пожелаем юным, талантливым шахматистам успехов!

Кенес МАХАМБЕТОВ,
ветеран труда, Астана

НУ И НУ!

Неутомимый новатор

Ерлан Жаппасбаев – известный в Кармакшинском районе предприниматель, меценат. Но мало кто знает о других гранях таланта этой неординарной личности из Байконыра. Новатор разрабатывает и успешно внедряет инновации в сфере «зеленой» энергетики. Сегодня на его промышленной площадке реализуются десятки проектов. Некоторым из них нет аналогов не только в Казахстане, но и в мире.

Еда для еды

Знакомство с этим человеком стало для меня настоящим открытием. Впервые я «наткнулась» на него на общедоступном сервисе TikTok. В коротких видео Ерлан рассказывает о своих проектах, делится опытом, советами. Ролики набирают сотни тысяч просмотров. Особое внимание подписчиков сегодня привлекают теплицы, построенные изобретателем-самоучкой. Благодаря его новациям, здесь налажено успешное производство помидоров, огурцов и других овощей. Жаппасбаев соорудил единственную в Казахстане надувную теплицу. Применил две технологии – солнечную вегетарию, разработанную российскими изобретателями, и германскую надувную систему. Над проектом предприниматель работал четыре года. Конструкция позволяет максимально использовать в теплице солнечную энергию, поддерживать влажность, состав воздуха и температуру без сложных и дорогостоящих систем. Мужчина продолжает здесь исследования над салатными листьями. Они растут на био- и жидком гумусах. Эти удобрения Ерлан производит сам. В первом случае почва, насыщенная различными полезными микроорганизмами, является продуктом жизнедеятельности дождевых червей «старателей», для которых отведена специальная ферма. Жидкий гумус – одно из последних изобретений нашего героя. На его разработку ушло почти пять лет. Как признается предприниматель, его «еда для еды» значительно увеличила показатели насыщенности, защитных функций, роста растений. Зелень, выращенная на гидропонике, подпитанной жидким гумусом, сегодня дает ошеломительный эффект. В теплице площадью 120 квадратных метров растет более пяти тысяч салатов. В месяц эта зелень приносит фермеру доход до 1,5 миллиона тенге. И это не предел.

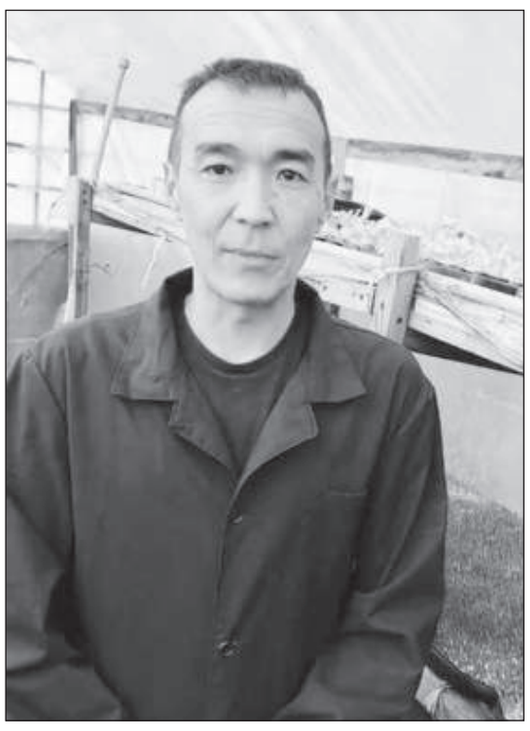

Ерлан представил еще одну свою разработку. Это ноу-хау, не имеющее аналогов в мировой практике. Салаты в теплице новатора растут также вертикально на... камышах, которыми наполнены мешки.

– Да, это простой камыш, которого предостаточно в нашем регионе. Он обработан специальными веществами для защиты от различных патогенов. Камыш питается жидким гумусом. Это самое дешевое производство по сравнению с другими салатами, которые я выращиваю, к примеру, на биогумусе или же в пластиковых трубах на гидропонике. Затраты минимальны, – поясняет мой собеседник.

Здесь же в теплице можно увидеть красивые ряды свежей травы, внешне напоминающей газон. Как оказалось это гидропонный корм, которым наш неутомимый новатор кормит свою скотину. Как признался Ерлан, на разработку уникальной еды для животных, у него ушло несколько лет. И в этом случае на помощь пришел его незаменимый жидкий гумус. Благодаря его питательным качествам из одного килограмма ячменя всего лишь за пять дней вырастает до восьми килограммов обогащенного корма. Этой биозелени хватает для откорма четырех овец в сутки.

Биореактор – источник энергии

Путь к жидкому биогумусу, как признался Ерлан, был непростым. Для его разработки он соорудил свой биореактор. Это третья подобного рода установка в Казахстане. Первый прототип на 300 литров байконырский кулибин изготовил пять лет назад. Методом проб и ошибок, постоянных опытов и исследований ему удалось воплотить свою идею в жизнь. Сегодня биореактор производит не только жидкое удобрение, но и электричество, тепло и газ. Основным компонентом для выработки продукции является птичий помет. В хозяйстве Жаппасбаева есть птичья ферма, насчитывающая более одной тысячи кур породы Ломан браун и трёх тысяч перепелок. По словам исследователя, в своем биореакторе он применяет продукты жизнедеятельности только этих птиц.

– Из них получаются самые эффективные удобрения, – подчеркнул Ерлан. – Помет 400 кур достаточен для обеспечения теплом одного гектара теплицы. Летом мощность установки достигает 150 литров жидкого удобрения в сутки. В день выпускает четыре-пять кубометров газа и электроэнергии. В мире уже давно производят энергию из отходов животных. У нас пока эта технология мало применяется на практике.

Биолог-самоучка «нашел» бактерии, которые «поедают» ядовитый газ аммиак, выделяемый из птичьего помета. Как показали исследования одного из туркестанских профессоров, эти бактерии уничтожают и многие другие ядовитые вещества, и, как оказалось, «кушают» септики. Это проблема, актуальная во всем мире.

Байконырский Кулибин

Трудно охватить в одном газетном материале все то, чем занимается Е.Жаппасбаев. Долгие годы он является учредителем и руководителем порядка десяти компаний, в том числе и совместных казахстано-российских. У него нет ни единого специального образования. Но уровень его IQ зашкаливает и составляет 160 баллов. Пять лет назад пришел в науку. Все необходимые в освоении техники и производства знания, в том числе и IT-технологии 43-летний мужчина освоил самостоятельно. Всю нужную информацию черпал из Интернета. Чтобы быть в курсе всех научно-технических открытий и новых бизнес-идей, освоил английский и немецкий языки. Объездил немало стран ближнего и дальнего зарубежья. Ерлан с гордостью отмечает, что любовь к науке, исследованиям и изобретательству, а также предпринимательские навыки ему передались по генам. Его отец Бердибек Жаппасбаев долгие годы работал на атомном реакторе в космическом комплексе «Байконур». Опытный бизнесмен был основателем известной компании «Болашак». Под этой маркой сегодня в «звездном» городке есть торговый дом, пользующийся большой популярностью среди местных жителей.

Как признался герой публикации, его голова постоянно «кипит» от самых немыслимых и неординарных идей, которые он целенаправленно воплощает в жизнь. Все познавал на практике, на личном опыте. Были и неудачи. Горела теплица стоимостью 12 миллионов тенге, взрывался биореактор, водород. Несколько раз Ерлан бросал кажущиеся для окружающих бредовые проекты, опыты, которые стоили немалых личных средств. Но внутренняя чуйка никогда не подводила его. «Безбашенный» экспериментатор, не опуская рук, материализует свои мысли. Как отметил мой собеседник, все они преследуют лишь одну цель – популяризацию «зеленой» энергетики. Биореактор – лишь малая часть таких разработок. Жаппасбаев – единственный предприниматель в области, обеспечивающий местных жителей электроэнергией бесплатно. Его солнечная электростанция летом почти наполовину покрывает потребность в электроэнергии поселка Акай. Мощность электроэнергии, поставляемой сейчас акайцам, составляет более девяти киловатт.

Предприниматель из пластиковых труб соорудил машину с электродвигателем на солнечных панелях. Его трактора ездят на собственном метановом газе. Экспериментатор разработал пиролизную установку для утилизации шин, пластика, бытовых отходов, работает над созданием завода по выпуску полимерного песка. Трудно представить, но из того же камыша он делает... кондиционер. Есть прототип водородного реактора, который производит из воды... бензин, проект по созданию искусственного дождя, интерес к которому проявил один из ведущих вузов страны. Теплицы предпринимателя есть в других регионах. Стоит заметить, что вся система жизнеобеспечения теплиц в хозяйстве Ерлана – на разработанном им же искусственном интеллекте. За сотни тысяч километров на своем мобильном телефоне он отслеживает и контролирует температуру, давление воздуха и другие параметры.

Когда спрос рождает предложение

Свои инновации все эти годы предприниматель держал вдали от чужих глаз. Лишь в прошлом году он стал выкладывать свои видео о них на YouTube и в TikTok. Дело закрутилось. Люди стали проявлять интерес к его проектам. Почти все комментарии под видео говорят об одном – опыт байконырского новатора мотивирует людей, и он должен получить широкое распространение в нашей стране. Сегодня на его экспериментальную площадку, чтобы перенять новации приезжают аграрии, предприниматели со всех уголков нашей страны. Среди них немало молодежи. Ерлан никому не отказывает, во всем помогает безвозмездно. Главное, чтобы у людей было желание трудиться. На своих курсах он бесплатно обучил почти 100 человек. Под его руководством сегодня неустанно работают не менее креативные и инициативные молодые люди. Это порядка 20 высококвалифицированных айтишников, аргонщиков, слесарей, токарей и других. Предпринимателю поступает немало выгодных предложений от известных сельскохозяйственных вузов и научно-исследовательских институтов работать и заниматься научными изысканиями под их началом. Но пока у нашего героя иные планы... Все эти годы он лишь вкладывал средства в свои разработки. Теперь планирует монетизировать свои проекты.

– В ближайших планах – масштабная реализация жидкого гумуса, – отметил Ерлан. – Мне поступают большие заказы из Алматы, Актюбинской, Туркестанской областей. Свою зеленую продукцию намерен поставлять на рынки области.

«Дайте мне удочку, а рыбу наловлю сам...»

Именно так говорит о своих будущих проектах Ерлан Жаппасбаев. Его цель масштабна – спасти планету. И как признался наш герой, он знает, как это сделать. Во многом этому будет способствовать продукция, изготовленная на «зеленых» технологиях. Планы амбициозны и их главный генератор – байконырский изобретатель уже претворяет в жизнь. Он начал строительство подземной теплицы без отопления, аналога которой нет не только в Казахстане, но и в других странах. Два года изучал почву. Новатор вырыл котлован площадью 50х6,6 метра глубиной несколько метров. Продолжает проводить научные изыскания. Если этот проект удастся, предприниматель планирует построить в Кармакшинском районе десятки таких теплиц, в которых будут выращивать лимоны, бананы, зелень. Это, в свою очередь, сотни новых рабочих мест. В числе задумок – подземное рыбное хозяйство для разведения форелей. Все новые идеи Ерлан черпал из поездок по Европе. В Германии он изучил систему подземных хранилищ для газа, которым нет аналога в странах постсоветского пространства.

– В моём хозяйстве избыток газа, – поясняет собеседник. – В день мы его выпускаем до 30 кубов – это почти один баллон. В год мне необходимо до 365 баллонов. Это колоссальные деньги. Подземное хранилище решит эту проблему.

Е.Жаппасбаеву необходим патент на свой жидкий гумус. По его словам, сегодня львиная доля биоудобрения поступает к нам из России. Товарооборот в год составляет четыре миллиарда тенге. Наш земляк намерен производить отечественное жидкое удобрение. Для дальнейшей реализации всех новаций требуются инвестиции. С этой проблемой и конкретными предложениями байконырский предприниматель обратился к руководству области. Специальная комиссия ознакомилась с его проектами. Он очень надеется, что его идеи найдут положительное решение.

P.S. Более десяти лет назад известный изобретатель Стив Джобс в своей воодушевляющей речи перед выпускниками Стэнфорда сказал: чтобы быть творческим, человек должен оставаться голодным и безбашенным. В случае с Ерланом Жаппасбаевым, которого также можно отнести к таким же гаражным изобретателям, как и американского предпринимателя, это верно на сто процентов. Только нестандартно мыслящий человек способен создавать инновации. Ученые мира надеются, что следующей индустриальной революцией после интернета будет что-то «зеленое» или связанное с нанотехнологиями. Важный фактор построения инновационного бизнеса — продуманная энергетическая политика. Ныне энергия – ценный актив нашего героя, она уже сейчас играет свою роль в его бизнесе. Ерлан ломает все стереотипы. И доказал, что на нашей земле можно выращивать все что угодно. Сегодня тысячи наших земляков покидают родную землю в поисках лучшей жизни. А он хочет жить и трудиться здесь, наладить отечественное экологически чистое производство. Экологичное мышление относительно энергетики – один из ключевых факторов устойчивого бизнеса. Такие производства необходимо поддерживать на государственном уровне.

Ботагоз АЖАРБАЕВА

ВЕСТИ ИЗ РАЙОНОВ

АРАЛЬСК

«Степь, я твой сын!»

Под таким названием по инициативе районного отдела культуры и спорта в честь 75-летия поэта, сатирика, переводчика, критика Жараскана Абдрашева прошел республиканский мушайра писателей.

В первой части поэтического состязания участники посвятили поэмы в честь юбиляра, во второй – воспевали морской край на тему «Сүйінші, теңіз анам келе жатыр». По решению жюри, в состав которого вошли члены Союза писателей Толыбай Абылаев, редактор газеты «Арал әлемі» Ергали Абдулла и член Союза журналистов РК, поэт Онталап Базаралиев, главный приз был вручен Аиде Мырзабек из Аральского района, награда за первое место – Даулету Жадырасын (Костанайская область), второе место – Аркалыку Амалияту (Туркестанская область), третье место – кызылординцам Жасулану Серику и Аружан Оралбай.

АЙТЕКЕ БИ

Обсуждены важные вопросы

На аппаратном совещании аким района Мухтар Оразбаев дал ряд поручений своим заместителям и руководителям отраслей.

В частности, он поручил руководителю районного отдела занятости, социальных программ и регистрации актов гражданского состояния Совету Бабанаеву активизировать и систематизировать работу по вопросам занятости и состояния социальных выплат, руководителю отдела образования Адильхану Жолекешову – по вопросам организации предстоящего летнего отдыха детей, руководителю отдела экономики и финансов Алиби Абиеву – по реализации плана действий акима района на 2023 год.

ЖОСАЛЫ

Язык до Гран-при доведет

Преподаватель казахского языка филиала областного центра обучения языкам Гульжанат Дузенова стала победительницей республиканского конкурса преподавателей имени учителя нации Ахмета Байтурсынова, прошедшего в Атырау под эгидой Национального научно-практического центра «Тіл-Қазына» Министерства науки и высшего образования РК.

Отметим, до этого Г.Дузенова заняла первое место на областном конкурсе имени А.Байтурсынова «Лучший преподаватель – 2023», получив путевку на республиканские состязания.

ЖАЛАГАШ

Ждем высокого урожая

Аким района Аскарбек Есжанов посетил сёла для ознакомления с работой сельчан по размещению картофеля и бахчевых культур.

В частности, на встрече с бахчеводами села Жанадарья он заверил земляков, что для реализации овощей и ягод выделит им специальное место вдоль международной трассы «Западная Европа – Западный Китай».

Сегодня на 45 гектарах участков «Игенбай» и «Атжайган» в аульном округе Жанадарья 30 семей разместили картофель и бахчевые культуры. А в аульном округе Тан 55 семей на 25 гектарах занялись выращиванием арбузов, дынь и других овощей.

ТЕРЕНОЗЕК

Для поддержки молодежи

Как сообщили в Молодежном ресурсном центре Сырдарьинского района, специалисты соответствующих отраслей провели выездное консультирование сельской молодежи по государственным программам.

В аульных округах Ширкейли, Н.Ильясова, С.Сейфуллина, Калжана ахуна, А.Токмаганбетова были разъяснены преимущества госпрограмм для тех, кто намерен открыть собственное дело. На «площадке возможностей» была представлена подробная информация о таких проектах, как «Молодежная практика», «Первая вакансия», «Общественная работа», «Социальное рабочее место», «Безвозвратный грант инновационных проектов до 5 миллионов тенге», «Вакансии», «Ауыл аманаты», «Агрокредит», «Жасыл ел», «Молодежная бригада», «Бастау-Бизнес», «Контракт поколений» и другие.

Алибек БАЙШУЛЕНОВ

РЯДОМ С НАМИ

МОДА НЕ ЗНАЕТ ГРАНИЦ

Подростковая мода сейчас – это новые тренды и яркие стили, к примеру, один из них – оверсайз. Не всем родителям по нраву, когда их любимое чадо носит футболку на два размера больше и свободные бесформенные «балахоны». Что ни говори, но нынешнее поколение выбирает одежду по своему вкусу, и тут уж мы не советчики.

Яркие глянцевые журналы и социальные сети помогают подросткам быстрее ориентироваться в тенденциях моды. Дизайнеры одежды сейчас настолько преуспели в создании необычных стилей, что юным любителям новых трендов нужно всего лишь успевать следить за ними. Корейские дорамы тоже сыграли свою роль. Девочки стараются походить на актрис из любимых корейских сериалов, а мальчики копируют своих кумиров новомодными прическами. Но о вкусах не спорят...

Директор образовательного центра «Гибрат» Жаркынбек Сайлаубек рассказал о том, как его ученики относятся к выбору одежды.

– Поскольку в нашем центре приветствуется свободная форма, многие ребята приходят в той одежде, в которой им комфортно – это свитшоты, худи и оверсайз. Учителя сначала недоумевали, когда пришла девочка, облаченная в кофту на два размера больше. Да и название у этой одежды странное – «бомбер». А то, что она большого размера, так это оказывается сейчас модно, – говорит он.

Да, нам взрослым не понять эти модные «одеяния» нынешнего поколения. Для них это стильно, красиво, а главное – в тренде! Подростки стремятся выглядеть ярко и выделяться из толпы. Часто, преследуя эту цель, они начинают приковывать к себе излишнее внимание.

Какие модели одежды и обуви сегодня модно носить рассказали ребята возрастом 12-14 лет.

– Для меня нет обуви круче кроссовок. Сейчас можно носить такую обувь с женственными красивыми платьями или юбками. Мальчики в нашей школе носят их с любыми брюками и джинсами. Я даже придумала, что одену на выпускной бал – это нежное летящее платье и кроссовки обязательно от фирмы «NIKE» или «ADIDAS», – говорит ученица седьмого класса Камилла Аманжолова.

Ученица шестого класса Карина Чебакова признается, что худи и толстовки лучше всего сочетаются со свободными брюками и джоггерами.

– Их специально делают зауженными к низу, чтобы они могли подходить под любую обувь. При этом можно выбирать как модели базовых цветов, так и ярких. Мне нравится, что в худи есть капюшон, ну а объемный свитшот просто удобен. Оверсайз и безразмерные свитера подойдут реально любому: тощий паренек в мешковатой одежде будет выглядеть вполне органично, а на полненькой девочке она скроет все недостатки фигуры, – рассказывает она.

Верно говорят, что новое – это хорошо забытое старое. Сейчас снова в моде «мамины джинсы» – популярный фасон, появившийся на заре 90-х годов прошлого столетия. Сегодня эта модель снова в тренде.

– Это такие бесформенные одноцветные джинсы с завышенной талией, максимально комфортные и ультрамодные, – поясняет ученица седьмого класса Асель Курмагалиева. – Они такие удобные, что в них можно и на дискотеку сходить, и спокойно заснуть на диване. «Маминими» такие джинсы называют потому, что их когда-то носили домохозяйки, чтобы скрыть лишние сантиметры на талии. Рубашку в такие джинсы можно заправлять внутрь, а также можно носить навыпуск. Я бы посоветовала к таким джинсам объемную рубашку светлых тонов.

Невольно вспоминаются те годы, когда мы ходили в футболках с бусинками, считая их самыми модными и в ярких спортивных костюмах, которые раздувались от ветра. На дискотеках девочки пестрили своими высокими челками начесанными вверх и зафиксированными спреем. А парни расхаживали в широких штанах, в туфлях, поверх рубашки надев «спортивку». Сейчас бы это выглядело смешно, а в те годы считалось модным.

...Мода постоянно эволюционирует. В потоке времени чередуются поколения, соответственно меняются и взгляды людей. Современные подростки хорошо разбираются в моде, им доступны брендовые вещи. Популярные у девочек свободные футболки, пуловеры и свитеры, джинсы и джинсовые шорты, кардиганы и жакеты и актуальные для мальчиков кеды на толстой подошве, худи и блейзеры можно приобрести в любом магазине одежды. Но главное – чтобы подростки чувствовали себя комфортно в такой одежде. Многие из них и через десять лет останутся верны «разлетайкам» и рваным джинсам.

Индира АБДРАХМАНОВА

МЕДИЦИНА

Главный фактор – здоровье граждан

В региональной Службе коммуникаций заместитель руководителя областного управления здравоохранения Жангельды Шайымбетов, главный врач многопрофильной областной больницы Нуридин Амитов и заместитель главного врача многопрофильной городской больницы Кадырбек Алипов рассказали о проделанной работе и планах на перспективу.

Как отмечалось, в области функционируют 18 больниц и 26 амбулаторных поликлиник, 100 врачебных амбулаторий, 24 фельдшерско-акушерских учреждения, 97 медицинских пунктов. Ежегодно увеличивается количество квот на лечение для больных, находящихся в тяжелом состоянии.

Как сообщил Ж.Шайымбетов, человеку, нуждающемуся в экстренной помощи (потеря сознания, повышение артериального давления и т.д.), предоставляют возможность пройти доврачебное обследование и при необходимости незамедлительно направляют на стационарное лечение. Если же больной обращается к участковому врачу с определенными жалобами или в случае обострения хронических заболеваний, то ему назначается медицинское лечение.

По словам Н.Амитова, в областной больнице, рассчитанной на 525 койко-мест, работает более 200 квалифицированных специалистов в отделениях общей хирургии, урологии, терапии, кардиологии, нейрохирургии и других. Для повышения квалификации врачи выезжают в страны ближнего и дальнего зарубежья.

Как отметил К.Алипов, в городской больнице действуют круглосуточные стационары, имеется 30 многофункциональных коек. Для пациентов предусмотрены платные отделения. В дальнейшем планируется открыть ЛОР-отделение.

Аяна МОЛДАБАЕВА

Доверяя, проверяй

Целебные травы с давних пор использовались в лечении и поддержании здоровья среди народов разных стран. Сегодня же различные витаминные комплексы занимают отдельные полки в аптеках. Биологически активные добавки (БАДы) продолжают завоевывать сердца людей, при этом опустошая их кошельки.

На упаковках мы часто встречаем надпись «не является лекарственным средством». Так ли БАДы безобидны и полезны? По факту, это состав разных полезных веществ, которые должны дополнять наш рацион. Их принимают для укрепления здоровья, профилактики болезней или «для красоты». И тут мы задаемся вопросом – это маркетинговый ход или все-таки лечение?

По своей сути биологически активные добавки не входят в рамки обычного стандартного лечения. О плюсах и минусах использования БАДов рассказала врач-эндокринолог, врач-терапевт высшей категории клиники «Достар Мед» Елена Цхай.

– Ко мне на прием чаще всего записываются женщины. К примеру, они обращаются из-за лишнего веса, заболеваний щитовидной железы, – говорит она. – Они надеются подобрать подходящую биодобавку, благодаря которой можно похудеть за неделю. Женщины верят в то, что это возможно благодаря рекламе, которой изобилуют социальные сети. Вспомним хотя бы посты с яркими фото женщин «до» и «после» употребления БАДов. Безусловно, многим хочется также быстро и эффективно привести себя в форму, согнать лишний вес. Но так не бывает.

Любой процесс похудения – это ежедневная дисциплина и труд. Усугубляет положение то, что нет никакого контроля регуляции сбыта БАДов. Люди могут заказать различные биодобавки в режиме онлайн в социальных сетях, купить их в аптеке или у сетевых дистрибьютеров. При этом никто не несет ответственности за результат или возможные их побочные эффекты. Поэтому я за то, чтобы биодобавки принимались под контролем врача и только по результатам анализов. Во избежание проблем их должен выписывать лечащий врач, независимо от того назначаются они в качестве поддерживающей терапии или просто для профилактики. Индивидуально подобранная биодобавка в сочетании с правильным режимом питания, сна и физических нагрузок может качественно улучшить жизнь любого человека.

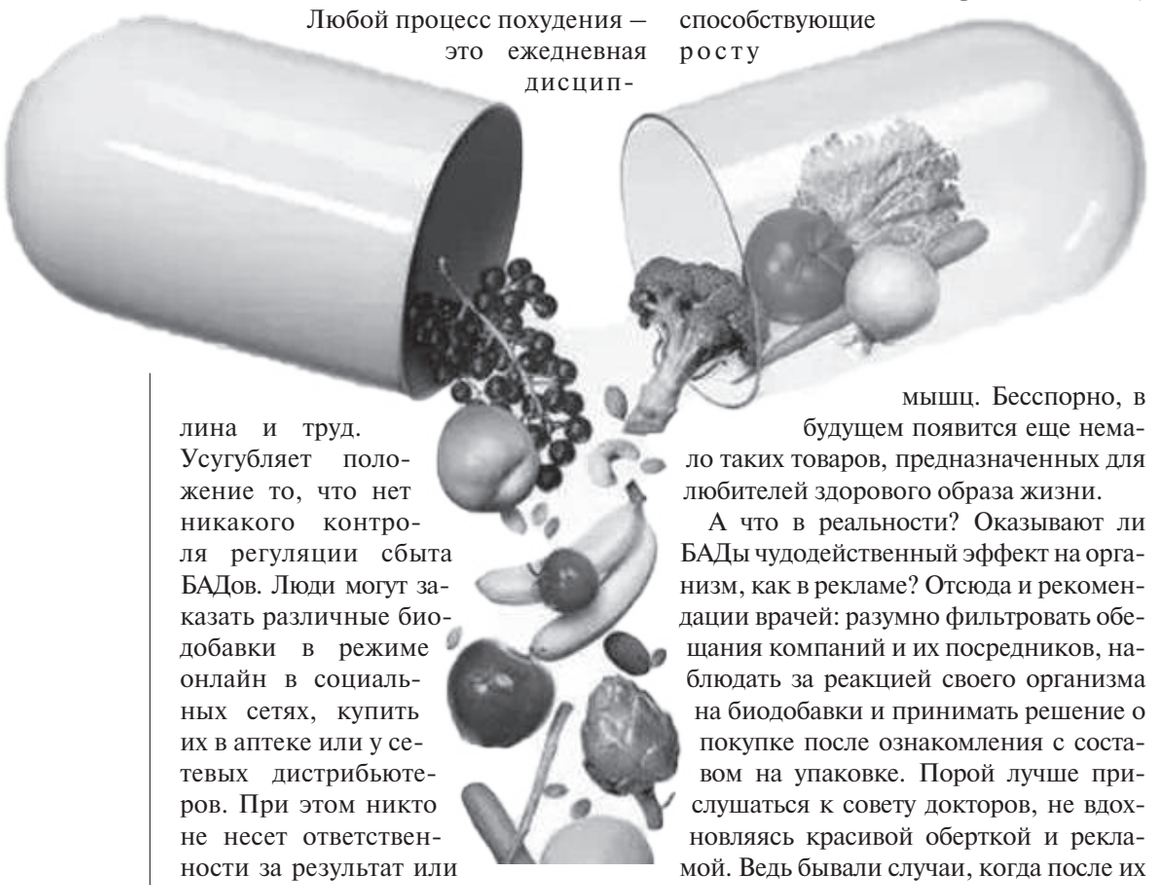

Как говорится, доверяй, но проверяй. В зависимости от состава, дозировки и страны-производителя любой витаминный комплекс может обернуться «врагом» для организма. Ведь существует индивидуальная непереносимость компонентов. Плюс в состав БАДов могут входить экстракты экзотических трав и растений, которые местные люди никогда не употребляли. Поэтому особо осторожными стоит быть аллергикам, беременным, кормящим мамам и людям с хроническими заболеваниями. Любой побочный эффект может отрицательно сказаться даже на абсолютно здоровом организме.

Сейчас в обществе активно пропагандируется здоровый образ жизни. Многие люди хотят быть подтянутыми, посещают тренажерные залы, некоторые бегают по утрам вдоль набережной. Уловив этот тренд, дистрибьютеры продвигают различные БАДы, к примеру, предлагают продукты с добавлением пробиотиков. Свои заманчивые предложения они подкрепляют рекламой, в которой наглядно демонстрируется, как человек, принимающий биодобавки, становится стройным. Диетологи нахваливают продукты с повышенным содержанием белка, способствующие росту мышц. Бесспорно, в будущем появится еще немало таких товаров, предназначенных для любителей здорового образа жизни.

А что в реальности? Оказывают ли БАДы чудодейственный эффект на организм, как в рекламе? Отсюда и рекомендации врачей: разумно фильтровать обещания компаний и их посредников, наблюдать за реакцией своего организма на биодобавки и принимать решение о покупке после ознакомления с составом на упаковке. Порой лучше прислушаться к совету докторов, не вдохновляясь красивой оберткой и рекламой. Ведь бывали случаи, когда после их приема некоторым гражданам все-таки приходилось обращаться к людям в белых халатах.

Маркетинг всегда был и будет. Для кого-то продажа БАДов – это стабильный заработок, финансовая независимость, возможно единственный доход в семье. Но хотелось бы, чтобы в погоне за прибылью и насущным хлебом люди не нанесли вред здоровью других граждан.

Малика АСЫЛБЕК

ВОЛОНТЕРСТВО

Форум собрал единомышленников

В Алматинской области в урочище «Тамғалы тас» на учебно-тренировочном полигоне Министерства по чрезвычайным ситуациям впервые прошел республиканский форум волонтеров ЧС. Добровольцы, приехавшие из всех регионов страны, встретились с профессиональными спасателями и получили много полезных знаний и навыков.

В нашей области проект «Волонтеры ЧС» реализуется с 2018 года. Его идейный вдохновитель и организатор – руководитель общественного фонда «Волонтеры Кызылорды» Ольга Чебакова. На данный момент фонд реализует трехгодичный масштабный проект «BIRGEMIZ: UMIT» (с 2022 по 2024 гг.), направленный на привлечение волонтеров и граждан к организации и реализации мероприятий по поиску пропавших людей, защите населения и территорий от ЧС природного и техногенного характера.

– Этот форум добровольцев ЧС был организован по инициативе национальной волонтерской сети, которая нашла поддержку в профильном министерстве. К нашему проекту он отношения не имеет. От каждого региона в нем приняли участие по два человека. От нашей области поехали я и наш региональный координатор Салтанат Сауапова, – сообщила О.Чебакова.

На торжественном открытии форума с приветственным словом выступил вице-министр по ЧС РК Марат Кульдиков. Он выразил слова благодарности всем волонтерским организациям, работающим в направлении ЧС.

Насыщенная программа форума тесно переплеталась с сессионными теоретическими блоками и практическими занятиями. По словам участников, сама атмосфера поднимала боевой дух, давала ощущение важности и значимости той работы, которую они выполняют.

Профессиональные спасатели показали волонтерам методы оказания первой доврачебной помощи пострадавшим в разных чрезвычайных ситуациях. Кроме того, они продемонстрировали, как надо использовать специально обученных собак в различных операциях.

– Тьфу, тьфу, нашему региону повезло: у нас давно не случалось ни больших наводнений, ни пожаров, поэтому наши волонтеры знают только теоретическую сторону работы, – говорит О.Чебакова. – А вот ребята из других регионов участвовали и в тушении масштабных пожаров, и в поиске пропавших людей в горах, и во многих других сложных и опасных мероприятиях, где была нужна помощь волонтеров. Видимо, поэтому представители региональных департаментов по ЧС воспринимают этих добровольцев как реальную поддержку в случае необходимости. С нашим департаментом у нас пока тесного сотрудничества не получается, но мы не опускаем руки и стараемся наладить плодотворную совместную работу.

В скором времени общественный фонд планирует открыть в Кызылорде школу волонтеров ЧС. На ее базе профессиональные спасатели и опытные волонтеры будут обучать необходимым азам новых участников этого полезного добровольческого движения.

– После форума сделали для себя вывод: вся наша работа была проделана не зря, – говорит руководитель фонда. – И мы продолжим заниматься этим делом и популяризировать его. Оно считается одним из наиболее сложных, в нем могут участвовать ребята с крепкими нервами и горячими сердцами. Как показала практика, таких в нашем городе предостаточно.

Инна БЕКЕЕВА

ДОСУГ

Отдых – дело серьезное

Второго июня в области откроются все организации детского отдыха. На летних каникулах школьников ждут интересные экскурсии, увлекательные занятия, спортивные игры и многое другое.

Как сообщили в областном управлении образования, в регионе будут функционировать девять оздоровительных лагерей отдыха для школьников – семь государственных и два частных. В их числе – центр олимпиад и дополнительного образования «Қамбаш» Аральского района, лагеря «Жалын» Сырдарьинского, «Ақтерек» Жалагашского, «Сыр ұланы» Шиелийского, «Шағала» Казалинского, а также «Тау самалы» Жанакорганского районов, областной центр олимпиад и дополнительного образования, оздоровительная организация «Зерентай» и лагерь «Арай-Санрайз» в Кызылорде. Кроме того, за счет спонсорской помощи местных предпринимателей 1046 детей отдохнут в лагерях за пределами области. В рамках проекта «Путевка на летнее оздоровление и отдых» совместно с общественным фондом «Қазақстан халқына» Министерством образования РК выделена квота на 600 мест в лагерях.

В области при всех школах будет организована работа дневных лагерей отдыха, где смогут с пользой провести время около 96 тысяч учащихся. В первую очередь летним отдыхом охватят детей, оставшихся без попечения родителей, из многодетных и малообеспеченных семей.

В период летнего отдыха 11 тысяч детей посетят исторические места – городище Сыганак, мемориальный комплекс «Қорқыт ата», космодром «Байконур». Также ребята побывают на экскурсиях в других регионах страны – увидят красоты пещеры Акмешит, горы Казыгурт, древние памятники Домалак Ана (под Шымкентом), Айша биби и Карахан (недалеко от Тараза) и сакральные места Туркестанской области – мавзолеи Отырар, Арыстанбаба, Ходжа Ахмеда Ясави, Гаухар ана и многое другое.

Помимо этого, в летнее время при школах будут работать дворовые клубы, где ребята смогут играть в спортивные и настольные игры, усовершенствовать свою компьютерную грамотность или же развить творческие способности в кружках танцев, пения, рисования. Желающие смогут обучаться игре на музыкальных инструментах или же приобрести навыки плетения украшений из бисера. Заботливым родителям самое время подумать над тем, чтобы летние каникулы не прошли для их детей скучно и неинтересно.

В рядах отрядов «Жасыл ел» сезонной работой обеспечат 1871 студента и школьника.

Анна РОМАНОВА

СПОРТ-ИНФО

ГРЕБЛЯ НА БАЙДАРКАХ И КАНОЭ

«Серебряный» заплыв

В Алматы завершился открытый республиканский турнир «Жастар» среди юношей 2009-2010 и 2011-2012 годов рождения.

Воспитанник областной специализированной детско-юношеской школы олимпийского резерва №5 Азамат Оралбай занял второе место в каноэ-одиночке. Тренируют спортсмена Мухитдин Меирбеков, Азамат и Диана Удурбаевы.

ВЕЛОСПОРТ

Набираем зачетные очки

На столичном велотреке «Сарыарқа» с участием гонщиков из Казахстана, Узбекистана, Ирана, ОАЭ и Литвы прошли рейтинговые международные соревнования на треке Silk Way Series Astana I и II (CL2).

В частности, в дисциплине мэдисон среди женщин первое место заняла кызылординская велосипедистка Анжела Соловьева (в паре со Светланой Пащенко), на третьей позиции – Аружан Рахымжан (с Дарией Казакбай). Кроме того, А.Соловьева вошла в тройку лучших в омниуме.

САМБО

В честных поединках

Успешно выступили самбисты нашей области на прошедшем в поселке Жосалы республиканском юношеском турнире памяти заслуженного тренера РК Адильбека Серикбаева. Награды состязаний разыграли около 150 спортсменов из регионов Казахстана и Таджикистана.

По итогам турнира победителями стали: в весовой категории 42 кг – Бекжан Турсынбек (Кызылорда), 46 кг – Арман Омирбек (Актау), 49 кг – Адилет Егимбай (ЗКО), 53 кг – Гани Орысбайулы (Актау), 58 кг – Шейхрахман Бауыржанулы (Кызылорда), 64 кг – Амандык Жасулан (ЗКО), 71 кг – Ыкылас Мурат (Актау), 79 кг – Шохангер Рохманов (Таджикистан), 88 кг – Алданазар Избасар (Кызылорда) и +88 кг – Бейбарыс Султан (Кызылорда).

ПАРАПАУЭРЛИФТИНГ

Пять золотых

Пять золотых, серебряную и три бронзовые медали выиграли наши спортсмены в Астане на VI Паралимпийских играх РК.

В составе сборной области, занявшей в общекомандном зачете второе место, обладателями «золота» стали: Фариза Толжан (55 кг), Кабира Аскарова (61 кг, с рекордом РК), Дана Темирхан (86 кг), Айгуль Байжанова (+ 86 кг) и Станислав Шакиев (65 кг, с рекордом РК).

ДЗЮДО

Доказали на татами

Свыше 330 дзюдоистов из 11 областей страны разыграли награды открытого республиканского турнира среди юношей на призы ПТ «Абзал и К», который прошел в ауле Наги Ильясова Сырдарьинского района.

По итогам состязаний на татами первые места в своих весовых категориях заняли: среди девочек – Талшын Маганат (36 кг), Айжан Еркосай (40 кг), Умит Ыскак (44 кг), Аружан Алмаганбетова (48 кг), Арайлым Айдархан (52 кг), Нурай Абдолла (57 кг), Сауле Кожасова (63 кг) и Гулсезим Жанабыл (+63, все – Кызылординская область).

Среди юношей из наших земляков первенствовали: Шапагат Аскар (38 кг), Нурдаулет Дуйсенбай (60 кг), Дастан Курбанов (73 кг) и Динмухаммед Нурланулы (+73 кг).

Алибек БАЙШУЛЕНОВ

www.instagram.com/kizvesti www.facebook.com/kizvesti twitter.com/kizvesti

Собственник: товарищество с ограниченной ответственностью «Сыр медиа»

Генеральный директор - Аманжол ОНГАРБАЕВ

Главный редактор - Жанибек ИСАЕВ

Приемная директора - 70-00-36, 40-11-10 (коммутатор)
Приемная гл. редактора - 40-11-10 (вн.1041)
Заместитель главного редактора - 40-11-10 (1055)
Ответсекретарь - 40-11-10 (вн. 1045)
Корреспонденты: 40-11-10 (вн.1043), 40-11-10 (вн.1046), 40-11-10 (вн.1047), 40-11-10 (вн.1048), 40-11-10 (вн.1049), 40-11-10 (вн.1050).

Собств. корреспондент:
Шиели, Жанакорган - 8(724-32) 4-21-28
Компьютерный центр - 40-11-10 (вн.1042)
Рекламный отдел - 70-00-52
Бухгалтерия - 70-00-38

Газета набрана и сверстана в компьютерном центре редакции.
Отпечатана в типографии ТОО «Сыр медиа», находящейся в доверительном управлении ТОО «Издательский дом «ASU», тел.: 8 (7242) 40-06-68
Отдел доставки: 8 (7242) 70-14-08
Кызылорда, ул. Бейбарса Султана, 4
Заказ № 831
За достоверность рекламы редакция ответственности не несет.

Мнения авторов не обязательно совпадают с точкой зрения газеты.
На присланные письма редакция не отвечает, не рассылает их по инстанциям. Рукописи не рецензируются и не возвращаются.
* Платный материал

Газета зарегистрирована Комитетом информации и архивов Министерства культуры и информации Республики Казахстан
27 августа 2012 года. Регистрационный номер 12991-Г.
Газета выходит во вторник, четверг и субботу
ТИРАЖ 7205
Областная газета «Кызылординские вести» сертифицирована в соответствии с требованиями СТ РК ISO 9001-2016 (ISO 9001:2015) «Система менеджмента качества» за номером KZ.4310318.07.03.01178

Адрес: Кызылорда, ул. Бейбарса Султана, 4 E-mail: kizvesti@mail.ru Электронная версия газеты: www.kzvesti.kz