КЫЗЫЛОРДИНСКИЕ ВЕСТИ

ЧЕТВЕРГ, 29 ОКТЯБРЯ 2020 ГОДА
№163 (19.038)

Издается с 1 января 1930 года | Областная общественно-политическая газета | www.kzvesti.kz

2 стр. К новому облику

5 стр. Коронавирус: не допустить распространения инфекции

8 стр. Солдаты армии добра

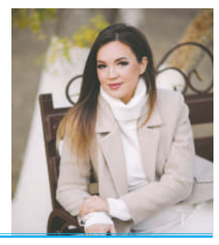

ПРЕЗИДЕНТ

Глава государства принял председателя правления АО «Республиканская газета «Егемен Казақстан» Дархана Кыдырали

Касым-Жомарт Токаев был проинформирован о текущей деятельности республиканской газеты «Егемен Казакстан».

Дархан Кыдырали рассказал Президенту о новых проектах, запущенных во время пандемии коронавируса.

Главе государства была представлена информация о работе Международной Тюркской академии в этом году. По словам Дархана Кыдырали, к 175-летнему юбилею великого Абая переведены и изданы его произведения; состоялись крупные международные конференции и встречи, посвященные 1150-летию Аль-Фараби; в рамках празднования 750-летия Золотой Орды выпущены новые книги.

В завершение беседы Касым-Жомарт Токаев поручил привести деятельность газеты «Егемен Қазақстан» в соответствие с современными требованиями, а также отметил необходимость дальнейшего совершенствования работы Международной Тюркской академии.

К.Токаев принял председателя правления АО «ФНБ «Самрук-Казына» Ахметжана Есимова

Касым-Жомарт Токаев заслушал отчет об итогах работы группы компаний «ФНБ «Самрук-Казына» по итогам 9 месяцев.

По информации Ахметжана Есимова, чистый доход в отчетный период в 2,6 раза превысил план и составил 436 млрд. тенге при плане 167 млрд. тенге. Выплаты дивидендов акционеру – Правительству Казахстана в 2020 году составили 120 млрд. тенге, что в 10 раз больше показателя 2017 года. Также обеспечено стабильное функционирование всех предприятий в энергетической, нефтегазовой, урановой, телекоммуникационной, почтовой и других отраслях. Сохранен производственный персонал без массового сокращения, обеспечена своевременная выплата заработной платы работникам.

Председатель правления «Самрук-Казына» проинформировал Главу государства, что Фонд продолжает работу над исполнением его поручения по поддержке экономики страны через систему закупок. Доля местного содержания в закупках Фонда по итогам 9 месяцев текущего года составила 66 %. В конкурентную среду переданы закупки на сумму 819 млрд. тенге. 17 000 субъектов бизнеса получили доступ к закупкам Фонда. С начала 2020 года группой компаний заключены договоры с отечественным бизнесом на 2,4 трлн. тенге, размещено 12 тысяч заказов на отечественных предприятиях, в которых работает 280 тысяч человек. Ожидаемые налоговые поступления в госбюджет составят 170 млрд. тенге.

Президенту Казахстана презентовали концепцию преобразования Фонда в инвестиционный холдинг. По словам председателя правления «Самрук-Казына», это позволит диверсифицировать портфель по географии и отраслям активов, повысить доходность инвестиций и увеличить поступления в бюджет за счет роста дивидендов.

Главе государства сообщили, что в соответствии с Посланием Президента программа приватизации активов будет продолжена. При этом Фонд сохранит контроль доли 51 % и более в крупных и стратегических компаниях с целью обеспечения баланса между государственными и частными интересами.

АЛТЫН ДӘН-2020

Праздник урожая на земле Сыра

В Кызылорде в онлайн режиме состоялось торжественное собрание, посвященное подведению итогов сельскохозяйственного года. С поздравительным словом к земледельцам обратилась аким области Гульшара Абдыкаликова.

Она сердечно поздравила тружеников села с успешным окончанием полевого сезона и уборки урожая, отметив, что снова собран рекордный урожай риса. Получив по 61,8 центнера с каждого гектара посевных площадей, аграрии засыпали в закрома 551 тысячу тонн серебристого зерна. Это – наилучший показатель, достигнутый работниками сельскохозяйственной отрасли региона за все годы независимого Казахстана.

Руководитель региона подчеркнула, что в зной и стужу, наши аграрии трудятся не покладая рук. Сельское хозяйство – это движущая отрасль экономики. Благодаря государственной поддержке аграрная отрасль в регионе успешно развивается. Несмотря на пандемию и маловодье, за 9 месяцев 2020 года объем произведенной продукции в агропромышленном комплексе составил 94,4 миллиарда тенге. Это на 3,2 процента больше, чем за аналогичный период 2019 года. Объем инвестиций в основной капитал сельского хозяйства увеличился в 1,8 раза, в производство продуктов питания – в 1,6 раза.

В этом году в области сельхозкультуры были размещены на площади 184,2 гектара. Большое внимание уделяется диверсификации в растениеводстве. За последние пять лет площадь кормовых увеличилась на 16 тысяч гектаров. Стало больше сои, кукурузы, пшеницы. Аграрии используют в работе капельное орошение и аквагель. Площади под рис будут сокращены минимум на 10 тысяч гектаров. В свою очередь, станет больше кормовых, масличных сельхозкультур, овощей, фруктовых садов. В 2021 году в Казалинском районе посевы кукурузы увеличатся на 87 гектаров, а в Шиелийском районе – на 10 тысяч гектаров станет больше люцерны. На три тысячи гектаров увеличатся площади под томаты в Жанакорганском районе.

Что касается животноводства, то поголовье крупного рогатого скота увеличилось на 4,4%, лошадей на 8,5, верблюдов на 5,3 процента. На сегодня произведено 26,3 тысячи тонн мяса, 65,2 тысячи тонн молока.

В регионе растет экспорт сельхозпродукции. С начала 2020 года кызылординские аграрии экспортируют свою продукцию в 17 стран мира. Впервые из области в Германию отправили камыш, в Афганистан – сафлоровое масло. Основной продукт на экспорт – это рис.

До 2023 года в области утверждено 265 инвестиционных проектов стоимостью 287,4 миллиарда тенге. Из них – 63 проекта сельскохозяйственные, они оценены в 58,8 миллиарда тенге. На сегодня запущено 9 проектов, направленных на производство социально значимых продуктов питания. В 2021 году должен заработать мясокомбинат мощностью 5 тысяч тонн мясной продукции в год, птицефабрика мощностью 1500 тонн в год, молочная ферма мощностью 24 тонны.

Руководитель региона вручила ведомственные нагрудные знаки и грамоты передовикам производства.

Мира ЖАКИБАЕВА

(Список награжденных опубликован на стр.3)

СЕССИЯ ОБЛМАСЛИХАТА

Внесены изменения в бюджет

Вчера в Кызылорде с участием акима области Гульшары Абдыкаликовой состоялась внеочередная сорок девятая сессия областного маслихата.

В качестве одного из основных был рассмотрен вопрос о внесении изменений и дополнений в областной бюджет на 2020-2022 годы.

Прежде чем депутаты приступили к рассмотрению повестки дня, руководитель региона проинформировала собравшихся об итогах встречи с Президентом страны Касым-Жомартом Токаевым. Аким области рассказала Главе государства об основных показателях социально-экономического развития Кызылординской области за 9 месяцев текущего года. В завершение встречи Президент дал акиму области ряд поручений, в том числе касательно необходимости улучшения показателей роста в перерабатывающей промышленности, оказания поддержки малому и среднему бизнеса, диверсификации экономических проектов. Глава государства также поручил держать на особом контроле эпидемиологическую ситуацию в регионе.

На сессии депутатам предстояло уточнить бюджет области почти на шесть миллиардов тенге и повторно перераспределить их на первостепенные цели. Аким области озвучила основные направления, которые отвечают задачам и поручениям Главы государства, данным на встрече.

Как подчеркнула Г.Абдыкаликова, бюджет области сохранит социальную направленность. Средства выделят на развитие образования, здравоохранения, сферы культуры и спорта.

В частности, речь идет об увеличении заработной платы преподавателей технических и профессиональных колледжей, проведении текущего ремонта объектов здравоохранения, обеспечении медицинскими кадрами лечебных учреждений на селе, приобретении медоборудования, профилактике коронавируса, формировании фонда лекарственных средств и прочее.

Руководитель областного управления экономики и бюджетного планирования Нургали Кордабай проинформировал депутатов о бюджете области и внесенных корректировках по нему.

Народные избранники утвердили изменения и дополнения в областной бюджет на 2020-2022 годы, а также рассмотрели ряд других вопросов, по которым были приняты соответствующие решения.

Рустам ЖЕТПИСБАЕВ

ТРЕТИЙ СЕКТОР

Расширяя горизонты сотрудничества

В Кызылорде в Доме дружбы президент Гражданского альянса Казахстана Бану Нургазиева встретилась с представителями местных неправительственных организаций. В ходе встречи были обсуждены вопросы эффективного формирования гражданского общества, взаимодействия НПО с государственными органами в решении ключевых вопросов.

Как отметил заместитель руководителя областного управления внутренней политики Руслан Каюпов, на сегодня в области зарегистрировано около тысячи неправительственных организаций, 454 из них активно участвуют в общественной жизни региона, внося свой вклад в культурную, социальную и другие сферы. За последние четыре года значительно возрос объем средств, выделяемых из областного, городского и районных бюджетов на социально значимые проекты негосударственных структур. В 2019 году на основе государственного заказа было профинансировано 165 социальных проектов на сумму более 1 миллиарда 223 миллионов тенге. В текущем году на сумму более 1 миллиарда 300 тысяч тенге в области реализуется 154 проекта. В основном, проекты, реализуемые в рамках государственного заказа, направлены на регулирование межнациональных отношений, предотвращение коррупционных проявлений, молодежную и семейно-демографическую политику, поддержку молодежных инициатив.

Председатель ассоциации «Альянс неправительственных организаций Кызылординской области» Анар Изден рассказала о работе, проделанной за последние месяцы и поделилась планами на будущее.

– В целом, на сегодня формат работы областного филиала Гражданского альянса несколько изменился. Создан call-центр, связавшись по которому представители неправительственных организаций области могут получить интересующую их информацию. Полную информацию по вопросам, а также бесплатную консультацию в течение рабочего дня предоставляют четыре консультанта. Также создан специальный сайт, на котором можно получить исчерпывающую информацию о работе «Альянса неправительственных организаций Кызылординской области». В октябре на общем собрании был избран координационный совет организации, в состав которого вошли 13 человек, – сообщила А.Изден.

В целом, одно из направлений государственной политики – формирование в стране гражданского общества, создание условий для развития его составляющей – неправительственных организаций, которые должны стать мостом между властью и обществом.

Как было отмечено в ходе встречи, деятельность НПО – необходимое условие для становления и развития в стране гражданского общества. Сегодня именно НПО способны привлечь внимание государства, бизнеса, международных организаций к острым проблемам общества и предпринять конкретные действия для их решения.

Жанна БАЛМАГАНБЕТОВА

31 октября в Кызылорде состоится ярмарка сельскохозяйственной продукции, организованная акиматами Шиелийского и Жанакорганского районов.

Начало в 9:00 часов.

Места проведения:

Шиелийский район – поселок Тасбогет (центральная площадь).

Жанакорганский район – проспект Астаны (между улиц Е. Кошербаева и А. Иманова).

ALTYN DAN

АКТУАЛЬНО

К новому облику

Охватившая весь мир пандемия COVID-19 не обошла стороной и нашу страну. В период чрезвычайной ситуации возникла необходимость по-новому осмыслить социальные и экономические проблемы, возникшие в обществе, адаптируя их к требованиям времени. Вектор мирового развития стал расплывчатым. «Сегодня вся планета находится в тревожном ожидании новой волны драматических событий с необратимыми последствиями. Нарастающий дефицит взаимного доверия, искаженное восприятие конкуренции наций, усиливающиеся торговые войны и санкции подрывают перспективы устойчивого развития, лишая миллиарды людей надежды на лучший мир. Отсутствие взаимного доверия, недопонимание в международной конкуренции, торговые войны и санкции подорвали перспективы устойчивого развития и разрушили надежды миллиардов людей на светлый мир», – сказал Президент страны Касым-Жомарт Токаев в своем выступлении в ходе общих дебатов на 75-й сессии Генеральной Ассамблеи ООН, конкретно обозначив опасения сегодняшнего дня.

Исходя из того, что любой кризис – это возможность нового развития, Послание Главы государства нынешнего года «Казахстан в новой реальности: время действий» стало документом, определяющим основные направления и конкретные действия и предложившим исчерпывающий ответ на волнующий многих вопрос о том, каким будет направление нашего дальнейшего развития.

В Послании затронуты вопросы эволюционного преобразования казахстанского общества, пути выхода из кризиса, связанного с коронавирусом, анализа мировых трендов. Вместе с тем, в качестве продолжения концепции «слышащего государства» документ направлен на решение проблемных вопросов общества. В целом, названная концепция основана на принципе «сервисного государства». То есть, она ориентирована на ответственность за обеспечение нужд и потребностей народа. Реализация концепции началась в начале 90-х годов в Великобритании и сейчас внедрена в практику ведущих стран мира. Сегодня работа в этом направлении широко внедряется в общественно-политическую жизнь нашей страны.

Послание, основываясь на одиннадцати основных базовых принципах, направлено на достижение Казахстаном «своего достойного места в новом мире». Стратегическая цель Казахстана на сегодня, как определил Первый Президент страны – Елбасы Нурсултан Абишевич Назарбаев, – войти в 30-ку наиболее конкурентоспособных стран мира.

Сегодня, в эпоху мировой глобализации и конкуренции с каждым днем возникает необходимость формирования нового облика нации. Для этого нам надо изменить наши повседневные жизненные установки, а в обществе должно утвердиться торжество новых принципов и новых ориентиров.

В этой связи, несомненно, на первое место выйдут личные качества как каждого отдельного человека, так и общества в целом. Если считать, что конечная цель каждого человека – познание мира и самого себя, то его долг – совершать добро для себя и окружающих.

В целом, раскрытие тайн человеческой натуры и вопросы формирования совершенного человека издревле волновали великих мыслителей прошлого, став основой философского мышления. Конфуций рассматривал три вида людей в зависимости от присутствия в них лучших качеств, моральных понятий и видов поведения.

У истоков создания первой культурно-антропологической мысли о человеке на Западе стоит родоначальник философии Сократ. Он рассматривает лучшие человеческие ценности, моральные концепции и нормы поведения с точки зрения относительности.

На просторах Великой степи на протяжении веков шел процесс раскрытия сущности «совершенного человека», понимания и совершенствования его основ. Абу-Насыр Аль-Фараби, названный в мире Вторым учителем после Аристотеля, в своем «Трактате о взглядах жителей добродетельного города» пишет, что «идеальный человек» должен иметь «мужество», «ум» и «сердце» и, раскрывая эти понятия, решающее значение придает «сердцу». Великий Абай продолжает учение Аль-Фараби, придавая важное значение единству разума и сердца.

«Новый образ настоящего казахского народа» в Послании – это возрождение исторических традиций Великой степи, адаптированных к XXI веку. Другими словами, новая природа нации означает не только наши традиции и обычаи, но и наше многовековое наследие, основанное на принципах воспитания, опирающихся на народную мудрость, идеи добра, справедливости и человечности. Защищая и сохраняя эти ценности, претворяя их в новом содержании, мы сумеем сформировать новый облик нации.

В этой связи, в Послании «Казахстан в новой реальности: время действий» в разделе XI указаны шесть основных принципов, которые помогут найти пути выхода из нынешней ситуации и дают ответ на приведенные выше актуальные вопросы. Это: знание, честный труд, профессиональные навыки, дисциплина и ответственность, порядочность и справедливость.

Берущая свои истоки в глубокой древности и ставшая сокровищницей культурного наследия народа земля Сыра, названная Елбасы матерью Алаша, во все времена находилась в авангарде прогресса, став олицетворением мужества, самоотверженности и соответствовала требованиям времени. Когда говорят о земле Сыра, на память приходят славные страницы ее истории, Кызылорда была столицей республики. Это край риса, край легенд и песен, справедливо названный «Сыр елі–жыр елі».

Между тем, земля Сыра, благодаря своей славной истории, занимает особое место в истории Центральной Азии и Евразийской цивилизации. Достаточно вспомнить, что на этой земле родился прародитель всех тюрков Коркыт ата, на территории региона существовали древние столицы Чирик-Рабат, Жанкент и Сыганак, сыгравшие важную роль в истории Центральной Азии. Отсюда с космодрома «Байконур» был осуществлен запуск космического корабля, на котором был осуществлён первый в мире выход человека в открытый космос.

Несмотря на то, что на протяжении веков для Джунгарского ханства, царской России, среднеазиатских ханств земля Сыра была ареной ожесточенных битв и сражений, и находилась под гнетом колониальной зависимости, она сохранила единство народа и национальную самобытность. Несмотря на проводимую политику тоталитарного режима жители региона сумели сохранить чистоту языка, национальные традиции и обычаи. Возможно, именно в этом кроется глубинный смысл выражения «Сыр – Алаштың анасы» – «Земля Сыра – мать Алаша».

Сегодня земля Сыра стоит на пороге еще одного важного события. Это необходимость дать ответ на вызовы сегодняшнего дня, сформировав новый облик нации. В этой связи наш регион, где наиболее ярко выражен национальный дух и сохранились обычаи предков, имеет мощный интеллектуальный потенциал.

В период, когда нынешнему поколению суждено решать судьбу народа, особое значение имеет народная мудрость, высказанная в словах: «Білекті бірді жығады, білімді мыңды жығады» – «Сильный победит одного, образованный – тысячу». Они как нельзя ярко говорят о стремлении нашего народа к знаниям, науке, новым открытиям. Говоря с позиций XXI века, в становлении конкурентоспособного специалиста, гражданина с передовыми мыслями невозможно переоценить значение непрерывного обучения. Сегодня мы видим, что успешными могут стать только люди, с высокой ответственностью относящиеся к своему будущему, осознающие ценность личностного развития, с креативной жилкой, стремящиеся к непрерывному овладеванию знаниями. Обучение на протяжении всей жизни сегодня стало императивом в скандинавских странах во главе с Финляндией. Мы можем наблюдать эту тенденцию также в развитии других развитых стран.

С первых лет независимости в стране действует система непрерывного и поэтапного образования и обучения. В сфере образования в рыночной экономике и конкурентной среде есть очевидные преимущества и недостатки. Однако устранение недостатков, их нивелирование считается одной из самых актуальных проблем современности.

На сегодня все дети области охвачены дошкольным образованием. В 293 школах региона обучаются более 170 тысяч детей. В нынешнем году в первый класс приняты около 19 тысяч первоклашек.

В целях распространения передового опыта Назарбаев интеллектуальных школ создана сеть инновационных школ. В них углубленно изучаются предметы естественно-математического направления, уделяется особое внимание конкретным отраслям науки.

В 150 школах отдельные элементы таких предметов, как химия, биология, информатика, физика в пилотном режиме преподаются на английском языке. Кроме того, с целью развития технических знаний детей и подростков, повышения качества обучения, укрепления творческой активности, навыков мышления в почти ста двадцати школах действуют кабинеты робототехники и «3D-моделирования». На 2020-2021 учебный год из местного бюджета выделены средства для подготовки 3108 специалистов технического и профессионального образования, по программе «Еңбек» будет подготовлено 1515 кадров.

В результате проводимой работы по повышению статуса педагогов увеличилось количество студентов, выбирающих профессию учителя. В целом, в этом году более тысячи выпускников избрали этот путь. Более 980 из них стали обладателями государственных грантов, остальные – грантов акима области.

Учитывая, что работа в данном направлении – это инвестиции в образование сегодняшней молодежи, мы должны рассматривать это как долгосрочный капитал в будущее развитие страны. Образованная молодежь, качественный молодой специалист может внести значительный вклад в развитие региона и страны.

Независимо от того, как быстро течет время и меняется технологический уклад, труд человека будет востребован всегда. Необходимо только осваивать инновационные технологии в соответствии со временем, постоянно совершенствуя свои знания. Осмысливая пройденную историю развития человечества, мы видим, что для того, чтобы жить и добиваться успехов, необходимо много и упорно работать. Поэтому приобретает особое значение народная мудрость, выраженная в словах: «Еңбек етсең ерінбей, тояды қарның тіленбей» – «Только труд дает возможность достойной жизни».

Выдающийся мыслитель и просветитель Абай Кунанбаев называл лень социальным пороком, который не только вреден, но и унизителен духовно. В третьем слове «Слов назиданий, раскрывая отрицательные черты человеческого характера и призывал к труду, писал: «...Человек ленивый бывает, как правило, труслив и безволен, безвольный – труслив, глуп и невежествен; глупый – невежествен и не имеет понятия о чести, а бесчестный побирается у лентяя, ненасытен, необуздан, бездарен, не желает добра окружающим...».

В целом, казахи по натуре трудолюбивы. Чистосердечный, искренний казах не ставил на стол не заработанный честным трудом хлеб, довольствовался малым, а истинное удовлетворение находил в труде. Приспосабливаясь к погодным условиям, тяжелой степной жизни, кочевому укладу, наши предки не покладая рук трудились, чтобы выжить в бескрайней степи. Издревле занимаясь кочевым скотоводством, увеличивали поголовье, жили в юртах, занимались земледелием, выращивали сады. Проживая на пересечении караванных дорог Великого Шелкового пути, наши предки строили города, занимались сельским хозяйством, были ремесленниками. Из нашего народа вышли такие выдающиеся личности, как Коркыт, Хусам ад-Дин ас-Сыгнаки и другие, оставившие яркий след в мировой истории.

Появившийся в XX веке потребительский дух сформировал иждивенческую психологию. Все больше людей хотят добиться успеха, не приложив для этого максимума усилий. В программной статье «Социальная модернизация: двадцать шагов к Обществу Всеобщего Труда» Елбасы отметил: «Идея Общества Всеобщего Труда не придумана в заоблачной выси. Это практическая идея. Она для меня тем более близка, что я начинал свой профессиональный путь, как хорошо знают казахстанцы, не в кабинете, не как «белый воротничок», не на паркете, а как рабочий-металлург». Это должно стать основой для формирования уважительного отношения к человеку труда.

XXI век – это век цифровизации, информационных технологий, био-, нанотехнологий, а также искусственного интеллекта. С развитием IT-индустрии на рынке доминируют такие отрасли, как 3D-принтеры, искусственный интеллект, робототехника, мобильный банкинг. Сегодня 25 процентов мировой экономики составляет цифровая экономика, а более 75 процентов доходов развитых стран приходится на интеллектуальный труд. Эти страны возглавляют на востоке Южная Корея, Сингапур и Япония, на западе – США, Германия, Швеция и другие государства.

Эпоха искусственного интеллекта в цифровом государстве, являясь путем к успеху в будущем, в условиях Четвертой промышленной революции повысит требования к знаниям и навыкам работников.То есть процесс непрерывного развития мира, время конкуренции требует высоких профессиональных навыков от каждого специалиста.

Нынешнее время требует от людей активности и разносторонности, способности прогрессивно мыслить. Потому что место человека в обществе напрямую связано с развитием этого общества. Например, сегодня такие корпорации мирового уровня как Microsoft, Apple и другие нанимают не специалиста - исполнителя, а сотрудника, который обладает навыками самостоятельного анализа и планирования, помогает компании в достижении бизнес-целей, внедряя инновационные решения. Это реалии сегодняшней жизни. Не секрет, что специалист, который не совершенствует регулярно свои профессиональные навыки в какой-то момент становится уязвимым и в конечном счете тормозом развития.

В современном мире глобальной конкуренции на первое место выходит профессионализм каждого нашего соотечественника и специалиста. Развитие нашей страны в XXI веке возможно только в результате инициативы высокопрофессиональных специалистов и реализации новых исследований. В народе бытуют мудрые выражения «тәртіпке бас иген құл болмайды», «ұлық болсаң, кішік бол», которые призывают к порядку и ответственности, скромности и честности. Справедливость и значимость этих слов актуальны и в третьем тысячелетии.

Наши выдающиеся предки – вожди нации, бии и батыры, жившие в начале XX века деятели Алаша, рискуя, иногда и ценой жизни, сделали все, чтобы потомки заняли достойное место в мире. Они с честью выполнили свою миссию перед будущими поколениями, шли на жертвы, чтобы сохранить единство народа и целостность степи.

Сто лет тому назад лидер движения «Алаш» Алихан Бокейхан писал: несчастен народ, у которого нет государства. Великий деятель Алаша не смирился с происходившими вокруг событиями и продолжал с надеждой смотреть в будущее. Он мечтал о самостоятельном государстве, в котором во главе угла стояли бы интересы простого человека. Один из прославленных мудрецов Великой степи – Майкы би говорил, что слово, высказанное мудрецом, равно по значению флагу на вершине горы. А слово, сказанное болтуном, что вода, ушедшая в песок. Так и в Послании Главы государства говорится о том, что наше время требует изменения нашего внутреннего мира и устремлений каждого члена общества.

Способность отвечать на вызовы времени, о которых идет речь в Послании Президента, берет начало с формирования нового облика нации. Полагаем, что не будет преувеличением сказать: народ земли Сыра готов ответить вызовам времени и имеет достаточные ресурсы, чтобы выйти победителем из всех испытаний и трудностей. Эта уверенность зиждется на сложившихся на протяжении многих веков пассионарной мощи и интеллектуальном потенциале, непоколебимом единстве и жизнеутверждающей истории земли Сыра, матери Алаша!

Серик АХМЕТ,
заместитель акима области

Сообщение
Кызылординской областной избирательной комиссии

Постановлением Кызылординской областной избирательной комиссии №ОСК-62/130 от 22 октября 2020 года в границах территории Кызылординской области образован избирательный округ по выборам депутатов Кызылординского областного маслихата.

Кызылординская областная избирательная комиссия расположена по адресу: **120000, город Кызылорда, улица Бейбарыса Султана, строение 1 (здание «Дома областных управлений»), блок-Б, 3-й этаж, кабинеты № 337, 338, телефон/факс: (87242)60-54-36, 60-55-78, 60-54-34; e-mail: sailauqzl@mail.kz**

Состав Кызылординской областной избирательной комиссии:

Фамилия Имя Отчество	Должность в комиссии	От какой организации выдвинут	Номер и дата решения сессии Кызылординского областного маслихата
Баймурзаев Галым Конакбаевич	председатель	общественный фонд «Асыл Мұра - Орда»	№450 от 16 июня 2020 года
Наурызбаев Кожамжар	заместитель председателя	Общественное объединение «Демократичекая партия Казахстана «Ақ жол»	№290 от 11 января 2019 года
Сырлыбаева Аягоз Муратбековна	секретарь	Общественное объединение «Коммунистическая народная партия Казахстана»	№290 от 11 января 2019 года
Ерсултанов Адилбек Бурибаевич	член комиссии	Общественное объединение партия «Nur Otan»	№290 от 11 января 2019 года
Турабаев Еркин Ермагамбетович	член комиссии	Ассоциация общественное движение «Туған жер»	№450 от 16 июня 2020 года
Тарбаков Хамит Муратович	член комиссии	Общественное объединение «Политическая партия «Бірлік»	№ 520 от 28 октября 2020 года
Суюндиков Женисбек Абдисаттарович	член комиссии	Общественное объединение «Народно-демократическая партиотическая партия «Ауыл»	№ 520 от 28 октября 2020 года

Сведения о составах Кызылординской городской и районных избирательных комиссий размещены на интернет-странице Кызылординской областной избирательной комиссии: https://www.gov.kz/memleket/entities/kyzylorda/activities/directions?lang=ru

Кызылординская городская избирательная комиссия расположена по адресу: 120000, город Кызылорда, улица Жахаева, 16, телефон/факс: (87242) 27-12-45; e-mail: sailau_gor@mail.kz

Аральская районная избирательная комиссия расположена по адресу: 120100, Аральский район, город Аральск, улица Бактыбая батыра, 27, телефон/факс: (872433) 2-23-13; e-mail: aral-saylau@mail.kz

Казалинская районная избирательная комиссия расположена по адресу: 120400, Казалинский район, поселок Айтеке би, улица Айтеке би, 60 (здание КГУ районного отдела образования), телефон/факс: (872433) 2-23-13, 2-21-27; e-mail: kazalisaikom@mail.kz

Кармакшинская районная избирательная комиссия расположена по адресу: 120500, Кармакшинский район, поселок Жосалы, улица С.Изтилеуова, 3 (здание районного Дома культуры, 2-й этаж), телефон/факс: (872437) 2-12-37; e-mail: karmakshy_sailaukom@mail.kz

Жалагашская районная избирательная комиссия расположена по адресу: 120200, Жалагашский район, поселок Жалагаш, улица Желтоксан, 32 (здание Управления государственных доходов по Жалагашскому району, 2-й этаж), телефон/факс: (872431)31-7-19, 32-4-45; e-mail: jalsay2019@mail.kz

Сырдарьинская районная избирательная комиссия расположена по адресу: 120600, Сырдарьинский район, поселок Теренозек, улица Д.Конаева, 9А, телефон/факс: (872436) 21-1-60; e-mail: sailau_syrdarya_qzl@mail.kz

Шиелийская районная избирательная комиссия расположена по адресу: 120700, Шиелийский район, поселок Шиели, улица Т.Рыскулова, №3 (здание районного Дома культуры имени Б.Кабылулы, 1-й этаж), телефон/факс: 8(72432) 4-32-30, 4-30-58; e-mail: Shieli.sailau@mail.kz

Жанакорганская районная избирательная комиссия расположена по адресу: 120300, Жанакорганский район, поселок Жанакорган, улица М. Кокенова, №35, телефон/факс: 8 (72435) 21-3-47; e-mail: tic_kzl_zhn@saylau.kz

БРИФИНГ

Социальная поддержка населения – всегда в приоритете

В последнее воскресенье октября отмечается День социального работника. В этой связи в региональной Службе коммуникаций состоялся брифинг, в котором приняли участие заместитель акима области Наурызбай Байкадамов, руководитель областного управления координации занятости и социальных программ Гаухар Калмакова и директор областного филиала АО "Государственный фонд социального страхования" Гульсим Денеева.

В пик пандемии коронавируса был принят ряд антикризисных мер. Одна из них – Дорожная карта занятости, разработанная для обеспечения работой граждан, лишившихся дохода. По этой программе порядка десяти тысяч человек были обеспечены рабочими местами.

В период чрезвычайного положения, объявленного в связи с пандемией коронавируса, социальную помощь в размере 42500 тенге по области получили более пятисот тысяч человек, потерявших доходы. Около 70 тысяч человек из отдельной категории получили социальные выплаты в размере 5567 тенге. Через региональный фонд "Birgemiz Qyzylorda" более чем 24 тысячам кызылординских семей выплачена единовременная помощь по 50 тысяч тенге. Наряду с этим в регионе на один миллиард тенге была оказана благотворительная помощь двенадцати тысячам семей.

Неоценима роль социальных работников, которые в этот непростой для всех период работали не жалея сил и не считаясь со временем, отвечали на телефонные звонки и обращения граждан, давали им разъяснения.

Как отмечалось, в регионе с начала года было создано 17 466 новых рабочих мест, из них 12679 – постоянных. По программе "Еңбек" были охвачены более 27 тысяч граждан. 56 780 человек (10 682 семьи) получили адресную социальную помощь. Более четырем тысячам семей выплачены жилищные пособия.

С 2012 года в регионе реализуется проект «Сыр мейірімі». В его рамках ежедневно 225 человек из числа одиноких престарелых, инвалидов, малообеспеченных семей получают горячее питание. Начиная с 2013 года, талантливые дети из малообеспеченных семей области получили возможность обучаться в вузах по гранту акима области. Социальные работники оказывают помощь на дому 860 одиноким престарелым и инвалидам, а также 1242 детям с ограниченными возможностями.

В текущем году введен в действие портал социальных услуг, направленный на проведение мероприятий по социальной реабилитации лиц с инвалидностью. С 2021 года все необходимые товары и услуги лица с инвалидностью будут получать полностью через этот портал.

В стационарных условиях специальные социальные услуги получают 734 человека, в отделениях дневного пребывания – 257 человек, в реабилитационном центре для инвалидов – 452 человека с ограниченными возможностями. Кроме того, в этом центре, а также в Доме ветеранов обслуживаются около трех тысяч ветеранов.

Нургуль САЙЛАУБАЙКЫЗЫ

Список лучших хозяйств, работников сельскохозяйственного производства, районов и сотрудников СМИ 2020 года

← стр. 1

«Передовое растениеводческое хозяйство»

Район (город)	Название хозяйства	Ф.И.О руководителя	Вид культуры	Посевная площадь, га	Средняя урожайность, ц/га	Валовая продукция, тн
I место						
Кармакшинский район	ТОО «Жанажол»	Толепов Орынбасар Отепулы	рис	2920	71,2	20790
II место						
Район (город)	Название хозяйства	Ф.И.О руководителя	Вид культуры	Посевная площадь, га	Средняя урожайность, ц/га	Валовая продукция, тн
Жалагашский район	КХ «Ер-Әлі»	Бекжанов Алиби Бакытбекулы	рис	1365	78	10647
III место						
Район(город)	Название хозяйства	Ф.И.О руководителя	Вид культуры	Посевная площадь, га	Средняя урожайность, ц/га	Валовая продукция, тн
Шиелийский район	КХ «Ақмая»	Жумбеков Даулет Егембергенулы	рис	1325	75	9937

«Передовое перерабатывающее предприятие»

Район (город)	Наименование предприятия переработки	Ф.И.О	Вид продукции	Переработанная продукция, тн	Валовая продукция, тн
г.Кызылорда	ПТ «Азал и К»	Ералиев Магжан Абзалулы	рис	45000	45000

«Лучший полевой бригадир»

Район (город)	Название хозяйства	Ф.И.О	Вид продукции	Посевная площадь, га	Средняя урожайность, ц/га	Валовая продукция, тн
Сырдарьинский район	КХ «Қызылдихан»	Айтбаев Кенже Еркебайулы	рис	340	83,9	2850

«Лучший рисовод»

Район (город)	Название хозяйства	Ф.И.О	Вид продукции	Посевная площадь, га	Средняя урожайность, ц/га	Валовая продукция, тн
Кармакшинский район	ТОО «Ақтөбе и К»	Кайркулов Баскынбай Толемисулы	рис	49	116,3	568

«Лучший комбайнер»

Район (город)	Название хозяйства	Ф.И.О	Марка сельхозмашины	Фактическое исполнение,цн
Жалагашский район	ТОО «Тан ЛТД»	Табынбаев Талгат Ерболулы	Комбайн Джон - Дир	25000

«Лучший жаткист»

Район (город)	Название хозяйства	Ф.И.О	Марка сельхозмашины	Фактическое исполнение, га
Кармакшинский район	«Достык- жер-МК»	Арифов Закария Мильярович	Мак -Дон	1500

«Лучший специалист водного хозяйства»

Район (город)	Наименование учреждения	Ф.И.О	Должность
Кармакшинский район	Қызылординский филиал«Казводхоза»	Узаков Шокан Амирханулы	Руководитель отдела «Эксплуатация водохозяйственных объектов» производственного участка «Кармакшыводхоз»

«Лучший агроном»

Район (город)	Название хозяйства	Ф.И.О	Возделываемая культура	Посевная площадь, га
Сырдарьинский район	КХ «Акжарма и К»	Искаков Ганибек Курманбекулы	рис	2316

«Лучший люцерновод»

Район (город)	Название хозяйства	Ф.И.О	Возделываемая культура	Посевная площадь, га	Средняя урожайность, ц/га	Валовая продукция, тн
Жанакорганский район	КХ«Нұрсейіт»	Сарсенбаев Нурсеит	люцерна	31	120	372

Лучший овощевод, бахчевод, специалист по выращиванию картофеля

Район (город)	Хозяйство	ФИО	Тип культуры	Объем посева, га	Средний урожай, ц/га	Общий урожай, тн
Шиели	КХ «Максат»	Ташматов Бауржан Айтмагамбетулы	Картофель, овощи, бахча	50	250	1250

Лучший специалист по выращиванию пшеницы

Район (город)	Хозяйство	ФИО	Тип культуры	Объем посева, га	Средний урожай, ц/га	Общий урожай, тн
Жанакорган	КХ «Дархан Е»	Турсынханов Ерлан Султанбекулы	Озимая пшеница	70	48	336

Лучший специалист по выращиванию сафлора

Район (город)	Хозяйство	ФИО	Тип культуры	Объем посева, га	Средний урожай, ц/га	Общий урожай, тн
Казалинск	ТОО «Сыр маржаны»	Жанбалаев Берикжан Куанышулы	сафлор	40	21	84

Лучшее племенное животноводческое репродуктивное хозяйство

ФИО руководителя хозяйства	Район, хозяйство	Вид скота	Количество скота, поголовье				Полученный приплод, поголовье		2019 г. количество реализованных приплодов	2020 г. реализация произведенного товара, ц	Сохранение поголовья, %
			01.01.2018 г.		01.01.2019 г.						
			всего	в т.ч маточного	всего	в т.ч маточного	2018 г.	2019 г.		мяса	
Алпысбаев Ыкылас Жаксылыкович	Аральский район КХ «Ықылас»	КРС «Казахская белоголовая»	577	267	585	277	245	205	90	250,0	100

Лучший сельскохозяйственный кооператив

ФИО руководителя кооператива	Район, кооператив	Количество объединенных членов	Открытые семейные молочные фермы			Наличие молокоприемного пункта, количество	Наличие морозильника, количество	Наличие молокоперерабатывающего цеха		Наличие специальной молокотранспортной техники	Объем вложенных инвестиций, млн.тенге
			количество	численность маточной коровы	2019 г. произведенное молоко, ц			Мощность, тонна	Нагрузка, %		
Ермаханов Сабыр Дуйсенбекулы	Шиелийский район «Шиелі төрт түлігі»	35	21	285	молока 120, шубата 100, курта 22	1	1	13	80	2	70,0

Лучший пастух

Ф.И.О.	Район, название хозяйства	Количество крупнорогатого скота, голов				Всего прирост телят, голов	В расчете на каждую сотню маток, голов	Произведено продукции в 2019 году, центнеров		Сохранение поголовья скота, в %
		01.01.2019 г.		01.01. 2020 г.						
		Всего	В том числе маточного поголовья	Всего	В том числе маточного поголовья			Мяса	Молока	
Бердимагамбетов Батырхан Тореханулы	**Аральский район** КХ «Куаныш»	160	60	170	70	50	прирост 71,4	70	-	100

Лучший чабан

Ф.И.О.	Район, название хозяйства	Количество овец, голов				Всего прирост ягнят, голов	В расчете на каждую сотню маток, голов	Количество произведенной в 2020 году баранины, центнер	Сохранение поголовья скота, в %
		01.01.2019 г.		01.01. 2020 г.					
		Всего	В том числе маточного поголовья	Всего	В том числе маточного поголовья				
Жунисов Азамат Алтайбайулы	**Жанакорганский район** КХ «Бекарыс-С»	900	600	1200	1000	950	95		100

Лучший коневод

Ф.И.О.	Район, название хозяйства	Количество лошадей, голов				Всего прирост жеребят, голов	В расчете на каждую сотню маток, голов	Количество произведенной в 2019 году продукции, центнер		Сохранение поголовья скота, в %
		01.01.2019 г.		01.01. 2020 г.						
		Всего	В том числе маточного поголовья	Всего	В том числе маточного поголовья			Мяса	Молока	
Арыкбаев Ермек Конысулы	**Казалинский район** КХ «Шекер»	605	215	698	251	206	82	214		100

Лучший верблюдовод

Ф.И.О.	Район, название хозяйства	Количество верблюдов, голов				Всего прирост верблюжат, голов	В расчете на каждую сотню маток, голов	Количество произведенной в 2019 году продукции, центнер		Сохранение поголовья скота, в %
		01.01.2019 г.		01.01. 2020 г.						
		Всего	В том числе маточного поголовья	Всего	В том числе маточного поголовья			Мяса	Шубата	
Серимов Есет Усеналиулы	**Казалинский район** КХ «Жеңіс»	362	162	442	183	96	52	250	360	100

Лучший ветеринар

Ф.И.О.	Район (город), должность	Год рождения	Образование	Выполнение утвержденных ветеринарных мероприятий, в %	Стаж работы в сфере ветеринарии
Калымбетов Темирбай Каралбайулы	**Кызылорда** Заведующий ветеринарным пунктом	1958	Среднее специальное	100	28 лет

Лучший корреспондент газеты

Ф.И.О.	Должность
Жетписбаев Мурат Акынулы	Собственный корреспондент республиканской газеты “Егемен Қазақстан”

Лучший корреспондент телевидения

Ф.И.О.	Должность
Бекенов Камбар Галымулы	Собственный корреспондент телеканала “Хабар 24”

Лучший район

Жалагашский район	Шаменов Асылбек Омирбекулы
Лучший район в сфере сельского хозяйства	
Кармакшинский район	Калдарбеков Муса Оспанулы
Лучший район в сфере животноводства	
Жанакорганский район	Рустемов Руслан Рустемулы
Лучший район в перерабатывающей сфере	
Казалинский район	Ергешбаев Мурат Наликожаулы

От хорошей идеи – до реализации проекта

Национальная палата предпринимателей РК «Атамекен» в рамках второго направления программы развития продуктивной занятости и массового предпринимательства на 2017-2021 годы «Еңбек» реализует проект «Бастау», направленный на обучение населения предпринимательским навыкам, а также осуществляет сопровождение их бизнес-проектов.

Участники курса в течение 21 дня повышают свою компетенцию и обучаются тонкостям открытия и ведения бизнеса у специальных бизнес-тренеров. В этом году обучающий курс начался 10 июня и проходил в Кызылорде, Байконыре и семи районах области. В связи с тем, что в стране было объявлено чрезвычайное положение и введен карантин, обучение несколько отличалось от предыдущих лет – оно проводилось посредством онлайн-платформы «Atameken Academy». Курс, как и прежде, длился 21 день. И если слушатель уже владел некоторыми навыками и знаниями и успешно выполнял задания к видеоурокам, то он мог завершить обучение досрочно.

Отметим, что курс состоит из 50 познавательных видеоуроков по 12 модулям и 9 заданий для самостоятельного выполнения. После окончания обучения слушатель проходит финальное тестирование. То есть он должен набрать 9 баллов и более из 15 возможных. Только после этого ему будет открыт конструктор бизнес-плана. Максимальная оценка за бизнес-план – 30 баллов. По окончании курса выдаются «Сертификат о завершении» и «Сертификат об участии». К сожалению, последний не дает права для участия в льготном кредитовании или получения государственного гранта.

Для получения «Сертификата о завершении» участнику необходимо набрать не менее 18 баллов. Если пороговый балл не набран, слушатель получает «Сертификат об участии». Но при желании можно пересдать тестирование. Предусмотрены две попытки на пересдачу через электронный портал.

В нынешнем году в области было запланировано обучить на курсах «Бастау» 2150 человек. По результатам 4-х потоков онлайн-обучения сертификаты получили чуть больше запланированных – 2181 человек, из них 1986 – «о завершении». Льготные гранты на открытие своего бизнеса на общую сумму 443,5 миллиона тенге получили 777 граждан.

Среди них начинающий кармакшинский предприниматель Ерсин Утеев, который открыл единственный в регионе цех по производству гвоздей, колючей проволоки и металлической сетки.

С детства его привлекали изделия из железа. На курсах проекта он изучил основы «железного» бизнеса. Отечественные компании, производящие гвозди, можно пересчитать по пальцам, а в нашей области таких производств и вовсе нет. Ерсин Утеев успешно защитил проект и не только выиграл грант, но и получил кредит на пять миллионов тенге. На полученные деньги купил необходимое оборудование, благодаря которому он сейчас в минуту производит 260 гвоздей, в сутки 60-70 метров колючей проволоки и сетки. Спрос на его продукцию есть не только в нашей области, но и за ее пределами.

– Это очень хорошая программа и помощь начинающим бизнесменам, – делится мнением Ерсин. – Во-первых, найти заем с такой небольшой ставкой вознаграждения без участия государства сегодня невозможно. А во-вторых, те знания и навыки, которые я получил в школе-бизнеса Палаты предпринимателей, бесплатно бы никто и нигде не дал. Более того, мне продолжают оказывать поддержку, консультируют и помогают вести бухгалтерские и налоговые документы.

Малый бизнес – дело непростое, но дающее возможность жить на селе, развиваться, создавать рабочие места. И с этим согласен Амирбек Журынбаев, который занимается животноводством с малых лет и хорошо знает все правила по уходу за скотом.

– Для своего бизнеса я выбрал животноводство, так как с этим делом знаком с детства, – говорит Амирбек Журынбаев. – Так как не хватало денег для открытия своего дела, решил воспользоваться государственной поддержкой и обратился к специалистам районного филиала Палаты предпринимателей, где мне предложили пройти обучение азам предпринимательства в рамках проекта «Бастау-бизнес».

Благодаря такой поддержке начинающий фермер защитил свой проект, а региональный инвестиционный центр «Кызылорда» выдал ему льготный кредит на развитие бизнеса. Для фермы А.Журынбаев закупил буренок молочного направления, что позволило строить планы по дальнейшему увеличению поголовья скота. В первую очередь, он намерен снабжать своей продукцией сельчан.

Еще одна выпускница проекта – Сымбат Тыныштыкбай. Она получила государственный грант в размере 555 тысяч тенге. Девушка давно мечтала открыть свое ателье. После того как вышла замуж, она не смогла сидеть дома без дела. Стала шить платья для знакомых и невест. Все шло неплохо, но молодая женщина чувствовала, что для ведения своего бизнеса по-настоящему не хватает навыков, поэтому записалась на курсы «Бастау-бизнес», которые проходили дистанционно на платформе «Атамекен». Прослушала видеоуроки по налоговому делу, финансам, маркетингу и другим направлениям, получила необходимые знания, теперь намерена открыть ателье в Кармакшинском районе.

Житель аульного округа Акмая Шиелийского района Азатхан Садуакас – один из тех, кто по проекту «Бастау» успешно защитил свой бизнес после обучения. По специальности молодой человек бухгалтер, правда, найти по этой профессии работу ему не удалось. Зарегистрировавшись в районном центре занятости, он узнал о программе развития продуктивной занятости и массового предпринимательства.

– Успешно окончил обучение и защитил свой бизнес-план по развитию животноводства, – сказал А. Садуакас. – Для открытия бизнеса получил льготный кредит на 2,5 миллиона тенге. На эти деньги построил мини-ферму, закупил скот, необходимые корма, а также оборудование для измельчения соломы, люцерны, пшеницы, кукурузы и обеспечил работой несколько односельчан.

Кызылординка Айсулу Искакова по специальности менеджер, но давно мечтала открыть салон красоты. Мощным стимулом стали курсы «Бастау», после окончания которых она смогла получить льготный кредит под 6 процентов.

– Благодаря кредиту у меня есть помещение. В салон красоты приняла на работу мастеров, предлагаем большой перечень услуг, – поделилась предпринимательница. – Несмотря на то, что открылись пару месяцев назад, у нас уже есть постоянные клиенты.

Кроме того, бизнес-леди делает скидки на услуги для пенсионеров. Для малого бизнеса, который переживает не самые лучшие времена, это хороший поступок.

Отметим, что начинающим предпринимателям финансовую поддержку в рамках государственной программы «Дорожная карта бизнеса-2025» оказывает также региональный инвестиционный центр «Кызылорда». По словам начальника отдела Палаты предпринимателей Гаухар Елеусиновой, сумма выдаваемого микрокредита – от 5 до 10 миллионов тенге. Срок кредитования составляет – 5 лет. Процентная ставка по микрокредитованию – 17,5 процента, но предусмотрено субсидирование процентной ставки до 11,5 процента.

Товар под своим брендом

Малый и средний бизнес должны стать основой экономики страны, и государство, несмотря на пандемию коронавируса, прикладывает огромные усилия для реализации его потенциала. В свою очередь и представители бизнеса эффективно используют рычаги поддержки бизнеса.

Если раньше в рамках государственной программы «Дорожная карта бизнеса-2025» компонент «Старшие сеньоры» позволял привлекать зарубежных экспертов, то теперь создаются условия для использования потенциала отечественных специалистов. Этим и воспользовался директор ТОО «NP Consulting» Галым Прекешов. Несколько лет назад он открыл в Кызылорде мини-завод по производству гидроизоляционных защитных касок, которые незаменимы для безопасного труда. Хотя завод небольшой, но его продукция имеет огромный спрос. Используемые здесь технология и сырье позволяют выпускать каски с высокой прочностью. К тому же запатентованная система регулировки размера позволяет легко подгонять каску под индивидуальные параметры пользователя. Продукция имеет сертификат соответствия Таможенного союза для серийного производства, сертификат качества СТ-КЗ.

Помимо защитных касок, которых в день производят до 1000 штук, мини-завод выпускает крышки для 20-литровых бутылей (для воды).

Для того, чтобы превратить свои товары в бренд, освоить новые методы управления, Галым Прекешов решил провести на предприятии брендинг и в рамках проекта «Старшие сеньоры» пригласил на свой завод специалиста из Нур-Султана.

– Мы уже 6 лет работаем в сфере производства. Чтобы отправлять нашу продукцию в другие регионы, ближнее и дальнее зарубежье, хотим создать собственный бренд. Для этого мы рассматривали разные маркетинговые пути. В частности, используя компонент «Старшие сеньоры», работая с Палатой предпринимателей, мы пригласили специалиста из столицы. Есть еще цели, которые мы поставили перед собой. Хотим заняться производством и переработкой пластика. В нашем регионе этот вид бизнеса не развит, – сказал Галым Прекешов.

Если на отечественный товар возрастут заказы, то соответственно увеличится количество рабочей силы. Поэтому приехавший специалист оказывает помощь предпринимателю сформировать свой бренд и систематизировать маркетинговые шаги.

– Пандемия коронавируса испытывает экономику на прочность. Сложившийся кризис требует от бизнеса переоценки приоритетов, а бренды вынуждены адаптироваться к стремительно меняющимся реалиям. Предприниматель ставит передо мной задачу создания товарного бренда. Для начала мы подготовим брендбук, а затем зарегистрируем товарную марку. Дальше будем работать на продвижение продукции и бизнеса предпринимателя, – поделилась эксперт Айнур Ашимова.

Отметим, что компонент «Старшие сеньоры» направлен на привлечение высококвалифицированных отечественных специалистов с успешным опытом работы. Учитываются отраслевые особенности для повышения компетенций предпринимателя, участники проекта консультируются непосредственно на предприятиях по вопросам внедрения новых методов управления, технологий производства, оборудования и обучения персонала.

– Участниками компонента «Старшие сеньоры» могут быть субъекты предпринимательства, осуществляющие деятельность в приоритетных секторах экономики с годовым оборотом 5000 месячных расчетных показателей. Желающие принять участие могут подать заявки и в онлайн, и в оффлайн-режиме, – сказала эксперт областной Палаты предпринимателей Гульнур Курмантаева.

Новые меры поддержки

Предприниматели смогут снизить кредитную нагрузку по всем действующим кредитам. Правительство Казахстана утвердило изменения в постановление «О некоторых мерах государственной поддержки частного предпринимательства». Согласно документу, малому и среднему бизнесу будет оказана помощь в наиболее пострадавших от кризиса секторах экономики.

Как отметил в своем Послании народу Казахстана Президент Касым-Жомарт Токаев, малый и средний бизнес переживает сложные времена, по сути, приняв на себя основной удар пандемии, и поручил Правительству страны оказать бизнесу дополнительную поддержку со стороны государства, в том числе по рефинансированию кредитов на льготных условиях. В связи с чем приняты новые меры господдержки для бизнеса. Предприниматели, работающие в наиболее пострадавших от кризиса секторах экономики, теперь могут субсидировать через АО «Фонд развития предпринимательства «Даму» часть ставки вознаграждения по действующим кредитам и лизинговым сделкам, выданным банками до 31 августа 2020 года.

В числе компаний и предприятий, которые могут воспользоваться господдержкой, субъекты малого и среднего бизнеса, работающие в сфере розничной торговли, гостиничного бизнеса, техобслуживания и ремонта транспорта, дошкольного и начального образования, туристические агентства, кинотеатры, фитнес-центры и так далее. Всего в перечень включены 29 видов деятельности.

– Согласно условиям поддержки, предприниматель будет оплачивать 6 процентов номинальной ставки вознаграждения, а разницу между номинальной и конечной ставкой для заемщика будет субсидировать государство, – сказал директор регионального филиала АО «Фонд развития предпринимательства «Даму» Ерлан Туктибаев.

Важным условием для участия в программе является отсутствие у предпринимателя на 16 марта 2020 года просроченной задолженности сроком более 180 дней по основному долгу или начисленному вознаграждению.

Новая мера поддержки предусмотрена на период с 16 марта 2020 года по 15 марта 2021 года (период субсидирования). При этом номинальная ставка вознаграждения по кредитам не ограничена на период с 16 марта по 31 августа, с 1 сентября по 15 марта 2021 года не должна превышать 18 процентов.

Для получения такой меры господдержки предпринимателям необходимо обратиться с заявлением в банк до 30 октября текущего года. Далее на основании переданных банками реестров и анкет-заявлений фонд «Даму» принимает решение о возможности субсидирования в срок, не превышающий пяти рабочих дней.

БРИФИНГ

В режиме сотрудничества

В нынешнем году на реализацию четырех проектов АО «СПК «Байконыр» выделило 2,1 миллиарда тенге. Об этом на брифинге в региональной Службе коммуникаций представителям СМИ рассказал заместитель председателя правления социально-предпринимательской корпорации Азамат Досжанов.

Было отмечено, что СПК – региональный институт развития, единственным акционером которого является областной акимат. Работа корпорации направлена на создание благоприятных условий для развития предпринимательской деятельности, создание новых и модернизацию существующих производств, привлечение инвестиций, реализацию правительственных инициатив.

Как отметил А. Досжанов, в нынешнем году корпорация участвует в реализации таких проектов, как строительство мясокомбината ТОО «Сыр маржаны», производственная мощность которого составляет пять тысяч тонн мясной продукции в год. Общая стоимость проекта – 952,7 миллиона тенге, доля корпорации – 466,8 миллиона тенге. На сегодня проводятся строительные работы, объект планируется запустить в первом полугодии 2021 года.

Представители ТОО «Бекарыс Агро Фуд» реализуют проект по развитию животноводства общей стоимостью 111,7 миллиона тенге, из них 50 миллионов вложило товарищество. В рамках проекта товарищество закупило племенных овец в Туркестанской области.

На стадии реализации еще два проекта – строительство завода по производству кварцевого песка «Aral Quartz» в Аральске и колбасного цеха в Шиелийском районе.

– Наша корпорация охватывает все направления в реализации проектов и программ. Также мы предлагаем проекты финансовым институтам и банкам второго уровня. Кроме того, на сегодня нами рассматриваются 22 проекта. Из них 14 – в сфере производства, 6 – по сельскому хозяйству и 2 проекта по рыбной отрасли. Мы сотрудничаем с рядом финансовых и научных институтов, чтобы вывести малый и средний бизнес на новый уровень развития, – сказал А. Досжанов.

В инвестиционном портфеле СПК «Байконыр» на сегодня насчитывается 29 совместных проектов. Базовыми направлениями деятельности корпорации являются развитие аграрного сектора региона, поддержка индустриально-инновационных проектов предпринимателей, а также в сфере недропользования, участие в реализации правительственных инициатив – государственных программ «Модернизация жилищно-коммунального хозяйства РК на 2011-2020 годы», «Дорожная карта занятости-2020», в обеспечении продовольственной безопасности региона и формировании стабилизационного фонда.

В рамках исполнения плана экономического развития области до 2023 года корпорация ищет потенциальных партнеров для реализации проектов по производству продовольственных и непродовольственных товаров, строительных материалов и товаров легкой промышленности. В этой связи, для поддержки и развития бизнеса, а также комфорта инвесторов и бизнес-сообщества, при СПК «Байконыр» создано управление инвестиционного развития, в задачи которого входят проведение консультаций для предпринимателей и инвесторов.

Словом, корпорация открыта для всех инициатив и готова сопровождать проекты от идеи до реализации.

Материалы полосы подготовила Наталья ЧЕРНЕЙ

Коронавирус: не допустить распространения инфекции

Эпидситуация по заболеваемости коронавирусной инфекцией по республике и в нашем регионе сегодня стабильная, но расслабляться не стоит, так как угроза ее распространения еще существует. Специалисты в последнее время стали делать прогнозы о возможности второй волны коронавируса. Поэтому ответственные службы сегодня делают все для того, чтобы не допустить распространения инфекции, уделяя особый акцент на профилактику заболевания.

Как говорит главный государственный санитарный врач области Алия Абдикаимова, в области формируется перечень необходимых лекарственных средств для своевременного обеспечения инфицированных больных. За последние две недели в регионе выявлено четыре случая заражения ковид. Чтобы не допустить распространения инфекции в области будет усилен контроль по ограничительным и карантинным мерам.

Во избежание дефицита лекарственных средств, который наблюдался в начале пандемии, главными пульмонологом и инфекционистом области в стационарных и поликлинических условиях проведен анализ недостающих лекарственных средств, составлен список согласно протоколу лечения COVID-19. При этом за основу взяты лекарственные препараты, которые были использованы во время первой волны для больных коронавирусом и вирусной пневмонией. Бюджет созданного фонда – 350 миллионов тенге.

При наихудшем сценарии – возникновении второй волны коронавирусной инфекции в регионе вновь будет развернута 21 клиника в общей сложности на 3000 койко-мест, в том числе провизорные. Ведется строительство модульной инфекционной больницы на 200 коек (время окончания 30.11.2020 г.). Что касается аппаратов искусственной вентиляции легких, то в начале их было 76, сейчас их – 244. Кроме того, через Всемирный банк ожидается прибытие еще 47 аппаратов ИВЛ. Из местного бюджета планируется приобретение 4 флюоро и 6 стационарных рентгеновских аппаратов. Создан резерв из 3500 медицинских работников.

За счет лизинга из республиканского бюджета приобрели 40 единиц автотранспорта. Прибытие 38 ожидается в октябре, остальных – в ноябре.

Все мы помним тяжелую ситуацию, которая наблюдалась в самый пик пандемии, когда медучреждениям не хватало кислородных концентраторов. Во избежание этого при поддержке компании «Петро Казахстан» в Казалинском районе будет построена кислородная станция. Она будет обеспечивать кислородом Аральский, Казалинский и Кармакшинский районы и Байконыр. Вторая такая станция будет построена на базе многопрофильной областной больницы при поддержке компании «КазГерМунай». Это обеспечит городские медучреждения, а также медорганизации Сырдарьинского и Жалагашского районов.

В области до сегодняшнего дня зарегистрировано 3253 случая коронавирусной инфекции, из них 55,4 процента – с клиническими проявлениями. Согласно проведенным анализам, из всех зарегистрированных случаев 69 были завезены извне, 1292 – контактные больные, 1892 выявлены во время скрининга.

Эта коварная инфекция регистрируется во всех районах области, но больше всего, или 1955 случаев, приходится на областной центр. Как известно, впервые в области она была зарегистрирована 28 марта 2020 года. Пик болезни пришелся на июнь, июль. В настоящее время эпидситуация по области относительно стабильная. С 27 августа по 10 сентября не зарегистрировано ни одного случая коронавирусной инфекции. В сентябре – 12 случаев, в октябре – 6 случаев. Несмотря на то, что эпидситуация по показателям стабильная, все еще существует риск распространения инфекции. Дело в том, что в ряде стран Европы, и даже в северных регионах страны эпидситуация вновь обострилась и расценивается как нестабильная. Усложняет ситуацию и то, что начинается сезон гриппа, простудных заболеваний. Сохранить стабильную ситуацию возможно, если только придерживаться мер безопасности, соблюдать меры индивидуальной защиты.

В регионе созданы 24 мониторинговые группы, которые контролируют соблюдение установленных ограничений и карантинных мероприятий, проверяют соблюдение санитарно-дезинфекционного режима и других требований в соответствии с законодательством, а также проводят информационно-разъяснительную работу среди населения. С 17 августа по настоящее время они провели 1151 рейдовую проверку, во время которых выявлено 325 нарушений карантинных требований со стороны физических лиц и субъектов бизнеса. Наибольшее количество нарушений приходится на места торговли, общественного питания, салоны красоты. В частности там, где не соблюдается масочный, дезинфекционный режим,

определены объекты, продолжившие работу свыше установленного предельного времени. Кроме того, не прекращается проведение торжественных массовых мероприятий в домашних условиях. За нарушения карантинных требований мониторинговой группой составлены административные протоколы, нарушители оштрафованы на сумму более чем 29 миллионов тенге. Работа в данном направлении будет продолжена.

Специалисты областного департамента по контролю за качеством и безопасностью товаров и услуг призывают строго соблюдать санитарно-эпидемиологические требования в общественных местах, местах массового скопления граждан.

Всего же с начала пандемии по состоянию на 27 октября 2020 года, по информации пресс-службы областного управления здравоохранения, количество зарегистрированных больных коронавирусной инфекцией в области –3252. Больше всего их в областном центре (1958), в Аральском, Казалинском и Кармакшинском районах. Летальных случаев – 15, из них 8 – в Кызылорде, 2 – в Жалагашском, по одному в Сырдарьинском и Шиелийском районах, в Жанакорганском – 3.

26 октября 2020 года больных коронавирусной инфекцией зарегистрировано не было. Всего оздоровлено – 3120 (96%).

Выявлено, что в контакте с заболевшими коронавирусной инфекцией гражданами были 14 354, в прямом контакте находились 11 615.

За сутки 26 октября в лаборатории были сданы 822 пробы, проверено – 355, в работе – 467 проб. Количество остаточных тестов – 21961. Всего же с начала эпидсезона было взято 110 936 проб.

В областной инфекционной больнице лечение проходят 20 человек, в реанимационном отделении – один больной.

К возможной второй волне коронавирусной инфекции готовятся все медучреждения, более тщательно – сотрудники областной станции «Скорой медицинской помощи». Они рискуют заразиться в первую очередь, так как именно к ним при плохом самочувствии звонят люди.

Как говорит заместитель главного врача областной станции «Скорой помощи» Галия Нурсеитова, согласно алгоритму, разработанному Министерством здравоохранения РК, все вызовы поступают на единый номер «103», врачи, в том числе и водитель выезжают к больным, имеющим положительный эпиданамнез, в противочумных костюмах, защитных очках, двух масках, поверх которой еще и респиратор, две пары перчаток, халат.

– Диспетчер задает наводящие вопросы больному, – объясняет Галия Талгатовна. – К примеру, выезжал ли он недавно в страны дальнего зарубежья, особенно в Китай, Корею, Италию и другие, имел ли пациент контакты с лицами, побывавшими в этих странах, есть ли признаки гриппа, повышение температуры тела. В случае положительного ответа на любой из перечисленных вопросов информация о поступлении такого вызова незамедлительно сообщается старшему врачу станции, а также сотрудникам, которые выезжают на вызов.

Машины после каждого вызова обрабатываются специальными препаратами для дезинфекции. На входе в здание станции находится сотрудник, который измеряет температуру всех работников при входе на работу, спрашивает их о состоянии здоровья. При наличии жалоб человек направляется на амбулаторное лечение, то есть сотрудник не допускается к работе. А использованные средства индивидуальной защиты собираются в специальные пакеты и оставляются в областной инфекционной больнице для дальнейшей утилизации.

В период пандемии, кстати, все врачи работали в противочумных костюмах, с использованием всех мер безопасности. Всего с 1 мая по 31 июля 2020 года было обслужено 111 217 вызовов. По поводу пневмонии – 5463, из них госпитализированы – 2416. По поводу COVID-19 совершено 1118 выездов, из них были госпитализированы – 759 человек.

Многие медработники в тот период заразились и переболели COVID-19. Были инфицированы 12 сотрудников облстанции «Скорой», из них 2 сотрудника скончались. Число работников, заболевших пневмонией, составило 60, умер 1 работник. Посмертно им выданы государственные медали «Мейірім», родным выданы социальные выплаты в размере 10 миллионов тенге.

В городских поликлиниках также активно ведется работа по профилактике коронавирусной инфекции.

По словам главного врача поликлиники №1 Рахимы Сералиевой, они работают по принципу раннего выявления больного, инфицированного COVID-19, экстренного оповещения, изоляции, а также лечения. За таким больным ведется наблюдение, а также выявляются граждане, находившиеся с ним в контакте. Пациент из группы риска обеспечивается необходимой медпомощью и медикаментами, а контактные получают лечение на дому с консультацией врача. Организована работа мобильных групп, консультирование пациентов в режиме онлайн, регулярно проводится среди населения санитарно-просветительная работа о пандемии COVID-19 и путях ее предупреждения, в красной зоне установлен рециркулятор, а на каждом этаже и при входе – дезинфекционные препараты.

– Смотровой пункт при входе в поликлинику оснащен тепловизором и бесконтактным термометром, – говорит Рахима Аяганова. – Есть пульсоксиметр, рассчитанный на 24 зоны по 2 штуки на каждую, мобильные группы, фильтр, кислородные подушки, сенсорные санитайзеры в достаточном количестве, средства индивидуальной защиты, перчатки стерильные, нестерильные, маски и другие средства защиты для сотрудников. Для организации лечения больных коронавирусной инфекцией заказано и доставлено антибактериальных лекарственных средств на сумму 2310506,0 тенге, сформирован 2-месячный запас. Кроме того, работает CALL-центр. С его помощью дистанционно посредством аудио- или видеоконференцсвязи пациенты могут получить консультацию врача и узких специалистов.

Как укрепить иммунитет в осенне-зимний период, рассказала руководитель Центра укрепления общественного здоровья Национального центра общественного здравоохранения МЗ РК Жазира Ембердиева.

– Ежегодно в осенне-зимний период отмечается рост заболеваемости ОРВИ, гриппом, – говорит она. – И если раньше люди особо не уделяли внимания укреплению иммунитета, то в этом году надо позаботиться об этом, так как этот год особенен и тем, что мы живём в условиях пандемии коронавируса и возможной второй волны. Правила соблюдения санитарной гигиены остаются неизменными. Рекомендуем воздержаться от посещения мест массового скопления людей. Если есть необходимость, то нужно обязательно быть в медицинской маске, обрабатывать руки санитайзером. Необходимо также одеваться по погоде, избегать переохлаждения.

Жазира Ембердиева напомнила о социальном дистанцировании при посещении мест массового скопления людей. Рекомендация – 1,5-2 метра.

– Каждый из нас должен позаботиться о том, чтобы повышать свой иммунитет. По назначению врача принимать поливитамины. Больше употреблять в пищу свежих фруктов, ягод с большим содержанием витамина С. Тёплые напитки: чай с лимоном, шиповником. Пить воду не менее 1,5 литра в день. Однако, если у вас есть проблемы со здоровьем, например, с артериальным давлением, почками и другим, то нужно проконсультироваться у врача по поводу того, какое питье и в каком количестве вам рекомендовано, – продолжает спикер.

Ембердиева также отметила, что вакцинация от гриппа – один из методов профилактики.

– Кампания по вакцинации началась официально с 15 сентября – на две недели раньше, чем обычно. С учетом того, что сохраняется вероятность второй волны COVID-19, начали раньше, чем проводилось ежегодно. Население, которое входит в декретированный контингент: дети до 18 лет, в особенности часто болеющие дети, беременные женщины во втором, третьем триместре, пожилые граждане от 60 лет и медицинские работники. Также население, которое находится в домах для престарелых, интернатах, детдомах, будут бесплатно привиты от гриппа. Остальные по желанию могут обратиться в медцентры и сделать прививки на платной основе. Это специфическая профилактика против гриппа», – говорит Ж. Ембердиева.

Однако, если человек чувствует недомогание, слабость или есть обострение какого-либо заболевания, то тогда стоит воздержаться от прививки до улучшения состояния.

– Все эти моменты очень специфичны, их нужно обсуждать с лечащим врачом, обращаться в территориальные поликлиники. Когда вы придёте в медучреждение, перед вакцинацией вас осмотрит врач — измерит давление, температуру, осмотрит горло, наличие аллергического фона или его отсутствие, – продолжает она.

Эксперт напомнила, что COVID-19 может протекать в легкой, средней, тяжелой формах. Также, как отмечает она, по данным ВОЗ, около 80 процентов населения могут переносить заболевание в бессимптомной форме.

«При легкой и средней степени тяжести основными симптомами являются: першение в горле, насморк, сухой кашель, повышение температуры до 37 градусов, слабость. Тяжелая степень коронавирусной инфекции характеризуется тремя основными симптомами, на которые нужно обратить внимание: затрудненное дыхание, страх, что вам не хватает воздуха, одышка. Также повышение температуры до 39 градусов, которая не снижается после применения парацетамола. Нарушение речи или двигательных функций. В этом случае нужно немедленно обращаться за медицинской помощью, вызывать скорую», – говорит она.

По словам Ембердиевой, ОРВИ, COVID-19 в легкой степени лечится дома, человек должен самоизолироваться.

«Симптомы ОРВИ: недомогание, возможное першение в горле, насморк, головная боль. Если начинается ангина, то, возможно, будет температура», – делится она.

Рекомендовано поддерживать здоровый образ жизни, стараться по возможности заниматься спортом.

«По поводу витамина D. В весенне-летний период мы получаем его естественным путем. Но принимать внутрь в виде капсул, таблеток, только после рекомендации врача, сдачи соответствующих анализов по определению уровня витамина D», – продолжает Ембердиева.

И напоследок специалисты дали несколько советов для больных, переболевших COVID-19: ежедневно выполнять дыхательную гимнастику, которая будет способствовать нормальной работе легких и обогащать их кислородом. Совершать прогулки на свежем воздухе. Ходьба улучшает газообмен, придает силы и энергии, которых так не хватает после перенесенной коронавирусной инфекции и длительной слабости организма. Правильно сбалансированно питаться: организму нужны и белки, и жиры, и углеводы. Спать не меньше 7-8 часов. Обязательно проветривать спальную комнату перед сном, принимать пищу примерно за 2-3 часа до времени сна. Это также поможет вам быстро восстановиться. Профилактика стресса и паники. Мы все сейчас находимся в состоянии стресса, и переболевшие, и не переболевшие. Особенностью данной инфекции является гипоксия, кислородное голодание. Это может стать предпосылкой для развития тревоги и депрессии. Возможно, пара встреч с психологом придаст вам уверенность в завтрашнем дне. Или активное общение с близкими, родными, выезд на природу, на солнце, повышение уровня витамина D. Положительные эмоции помогут вам быстрее восстановиться.

Динара ЕЛИБАЕВА

ИНФОРМАЦИОННЫЙ ОТДЕЛ

Объявление

В Экибастузский городской суд Павлодарской области 9 октября 2020 года поступило заявление Арабаджи Валерия Павловича, проживающего по адресу: РК, г. Экибастуз, улица Б.Момышулы, 30, квартира 45, о признании его матери, гражданки Юрченко Аллы Васильевны, 21 июня 1943 года рождения без вести отсутствующей. Последний известный адрес места жительства которой – город Кызылорда.

Суд предлагает лицам, имеющим сведения о месте пребывания гражданки Юрченко Аллы Васильевны, 21 июня 1943 года рождения, сообщить об этом суду по адресу: РК, г.Экибастуз, улица Кунаева, дом 42, телефон: 8(7187)79-99-24, в трехмесячный срок со дня публикации.

Контактный номер телефона: 87779359496 Арабаджи Татьяна.

Если вы хотите разместить рекламу в областных газетах «Кызылординские вести» и «Сыр бойы», «Ақмешіт жастары», «Ақмешіт апталығы», а также в районных газетах, обращайтесь по телефонам: 40-11-10 (1058), 70-00-52, e-mail: smjarnama@mail.ru

Рухани жаңғыру

РУХАНИ ЖАҢҒЫРУ

Театру как одному из древнейших видов искусства во все времена принадлежала исключительная роль в жизни людей. Формируя нравственные ценности и неся идеи гуманизма, театр делает нашу жизнь более яркой и полной. Это «живое» искусство, где в отличие от кино, у актеров нет права на второй дубль. И что важно, не навязывая свою точку зрения, театр оставляет зрителю возможность самому понять и осмыслить происходящее на сцене.

На сцене нужно жить

Гениальная актриса Фаина Раневская как-то сказала: «Играть можно в карты, на скачках, в шашки. А на сцене нужно жить!» – это крылатое выражение в полной мере можно отнести к актерам областного академического музыкально-драматического театра имени Н.Бекежанова, которому в этом году исполняется 65 лет. Его история берет начало с 1955 года – на основе самодеятельных театральных коллективов Каратальского и Енбекшиказахского районов Талдыкорганской области был создан Талдыкорганский областной драматический театр. Его занавес открылся жемчужиной казахской драматургии – спектаклем «Ақан сері – Ақтоқты» по пьесе Габита Мусрепова. За пять лет работы в Талдыкоргане главный режиссер Жакып Абильтаев поставил около десяти спектаклей по произведениям классиков отечественной драматургии, среди которых «Абай» и «Қарақөз» Мухтара Ауэзова, «Қозы Көрпеш – Баян сұлу» Габита Мусрепова, «Қарақыпшақ Қобыланды» на основе народного фольклора.

В репертуаре театра появились спектакли по произведениям русских и европейских драматургов. В их постановке особую роль сыграл режиссер, заслуженный артист КазССР Виктор Дьяков. Театральная труппа осуществила под его руководством постановку спектаклей по пьесам «Ревизор» Гоголя, «Слуга двух господ» Гольдони. Их успех определили легкая и непринужденная музыка в сочетании с удачными мизансценами. Зрителям запомнилась талантливая игра актеров Турысжана Айнакулова (Труфальдино), Раисы Ташибаевой (Беатриче).

В 1960 году по решению Министерства культуры Казахской ССР талдыкорганский театр переехал в Кызылорду. Для кызылординской публики появление в родном городе своего профессионального театра стало радостным событием. Занавес театр открыл спектаклем «Қозы Көрпеш – Баян сұлу», ставшим жемчужиной отечественной драматургии.

В государственном архиве Кызылординской области хранятся документы, рассказывающие о деятельности театра. Среди них – решение исполкома Кзыл-Ординского областного совета депутатов трудящихся от 26 октября 1967 года о присвоении областному казахскому драматическому театру имени заслуженного деятеля искусств КазССР, народного акына и композитора Нартая Бекежанова. Есть также репертуарный план труппы на сезон 1967-1968 годов, в который вошли пять спектаклей: «Қарақыпшақ Қобыланды» М.Ауэзова, «Отелло» В.Шекспира, «Ночь лунного затмения» М.Карима, «Звезды нашего дома» С.Адамбекова, «Старик удивлен» К.Байсеитова и К.Шангитбаева.

Служенье музе суеты не терпит...

В первые годы работы театра в Кызылорде в состав его труппы вошли актеры Жакып Абильтаев, Баймолда Баймуканов, Каден Балгынбаев, Шолпан Бакирова, Абдигумар Канетов, Сагымбек Ракышев, Кыдырма и Кашифа Копбаевы, Айнатай Манасбаева, Шарип Марденов, Халык Саурыков, Раиса Ташибаева. В театр также были приняты молодые, подающие большие надежды артисты Жибек Багысова, Серик Шотиков, Рыстай Алдамжарова, Турысжан и Фатима Айнакуловы. Пополнили труппу театра молодые актеры – выпускники Ташкентского ГИТИСа Пахраддин Куанышев, Избасхан Шакиров, Жорабек Шуленбаев и другие.

В 1963-1965 годы художественным руководителем и главным режиссером театра был Рубен Андриасян, выпускник Ереванского художественного театрального института (класс народного артиста СССР Вартана Аджемяна). С его приходом театр вступил в новый этап своего развития. Коллектив начал работать над постановкой произведений признанных классиков мировой драматургии. Успешной стала постановка комедии «Трактирщица» в трех действиях, написанной величайшим драматургом Карло Гольдони в 1753 году. Это история о приключениях Мирандолины – привлекательной и умной молодой женщины, которая унаследовала от своего отца гостиницу во Флоренции и управляет ею с помощью официанта Фабрицио. Замечательно справились со своими ролями актеры Жибек Багысова (Мирандолина), Калмахан Бисембинов (Рипафрата), Ораш Абдимомынов (Маркиз), Ибрахим Раманкулов (Фабрицио). Работа молодого режиссера и талантливого художника Георгия Кана была отмечена дипломом первой степени Министерства культуры КазССР.

Наряду с зарубежной классикой, Р.Андриасян работает над постановками по произведениям отечественных драматургов. Тепло была встречена постановка по пьесе Оразбека Бодыкова «Қайдасын, әке?». В спектакле правдиво воссоздан образ знатного рисовода, академика полей Ибрая Жахаева. Главные роли в спектакле сыграли актеры Жакып Абильтаев, Калкаман Бейсембинов, Айымторы Тайгарынова, Улбатай Баядилова, Зекен Меирманов, Айнатай Манасбаева, Раиса Ташибаева. Большой удачей режиссера стал спектакль «Жамиля» по одноименной повести Чингиза Айтматова. Убедительна и правдива была актриса Улбатай Баядилова в роли Жамили.

На должности режиссера Р.Андриасяна сменил Маман Байсеркенов. Он стал одним из первых, кто внедрил в казахстанских театрах систему Константина Станиславского, которой мы обязаны сегодняшним реализмом происходящего на сцене и в кино.

Маман Байсеркенов родился 13 февраля 1937 года в ауле Екпинды Алакольского района Алматинской области. После окончания режиссерского факультета Алма-Атинской консерватории был направлен режиссером в театр имени Н.Бекежанова. В период с 1964 по 1970 годы он воплотил на кызылординской сцене спектакли, отличавшиеся жанровым своеобразием. Это «Оптимистическая трагедия» Всеволода Вишневского, «Передышка» Александра Штейна, «Материнское поле» Чингиза Айтматова, «Майдан» Беимбета Майлина. М.Байсеркенов был первым казахстанским режиссером, воплотившим на сцене один из лучших образцов советского сценического искусства.

В 30-е годы прошлого века спектакль «Оптимистическая трагедия» завоевал всеобщее признание и огромную популярность. Как писали тогда театральные критики, «это был новый тип пьесы и спектакля, насквозь агитационный. Но если это агитация, то агитация, поднятая на высоту подлинного искусства». Поставить на сцене спектакль такой политической значимости не решались ведущие театры республики. М.Байсеркенов взял на себя смелость заставить заговорить героев «Оптимистической трагедии» на казахском языке. Постановка имела оглушительный успех и была удостоена премии Ленинского комсомола Казахской ССР. С того времени началось шествие трагедии по сценам казахстанских театров. Последним спектаклем, поставленным М.Байсеркеновым в Кзыл-Орде, стала «Передышка» по пьесе А.Штейна. Спектакли «Попрошайка, которого бес попутал» Яна Соловича, «Ты – моя песня» Сафуана Шаймерденова, «Солдат из Казахстана» Габита Мусрепова, «Гамлет» Уильяма Шекспира и другие завоевали любовь зрителей.

В разные годы главными режиссерами театра были Жакып Абильтаев, Мен Дон Ук, Тулеш Тунгышбаев, Тастан Утебаев. Все они оставили заметный след в истории и становлении нашего театра.

Если быть актрисой, то лучшей

Спектаклю «Ақан сері – Ақтоқты» по пьесе Габита Мусрепова принадлежит особое место в репертуаре театра имени Н.Бекежанова. Шедевр национальной драматургии, трагедия не сходит со сцены отечественных театров и актуальна во все времена. В центре сюжета – народный любимец, красивый и благородный поэт Акан и его возлюбленная Актокты. Пьеса на примере трагической судьбы Акана, наводит на размышления о высоком назначении поэта, его жизни, озаренной светом искусства и наполненной высоким смыслом. За более чем шестидесятилетнюю историю театра режиссеры осуществляли постановку трижды. В первой – роль Актокты сыграла народная артистка КазССР Шолпан Бакирова. В последующих постановках – Жибек Багысова, Алия Арысбаева.

Народная артистка Казахской ССР Жибек Багысова родилась в 1940 году в Акмолинской области. Окончила вокально-хоровую студию при Казахском государственном академическом театре оперы и балета имени Абая. Творческая карьера актрисы связана с театром имени Н.Бекежанова, которому она посвятила большую часть своей творческой биографии (1960-1995 годы). Она, в частности, сыграла главную роль в спектакле «Қарақөз» по пьесе М.Ауэзова. Лиричный и проникновенный образ Каракоз в интерпретации актрисы убедителен и поэтичен. Представленные на сцене картины народной жизни, сопровождаемые обрядовыми песнями «Жар-жар, «Беташар», «Айт келін», придали спектаклю своеобразный народный колорит и сделали его ярким и самобытным. Колоритно смотрелись на сцене образы Сырыма, Асана, Дулата, воплощенные Сагынбеком Ракышевым, Шайтурсыном Абдибаевым, Турысжаном Айнакуловым. Критики дали высокую оценку постановке, которая вошла в список спектаклей высокого художественного уровня.

За свою творческую карьеру Ж.Багысова создала целую галерею образов разного жанра. Ее творческий диапазон был необычайно широк: она одинаково

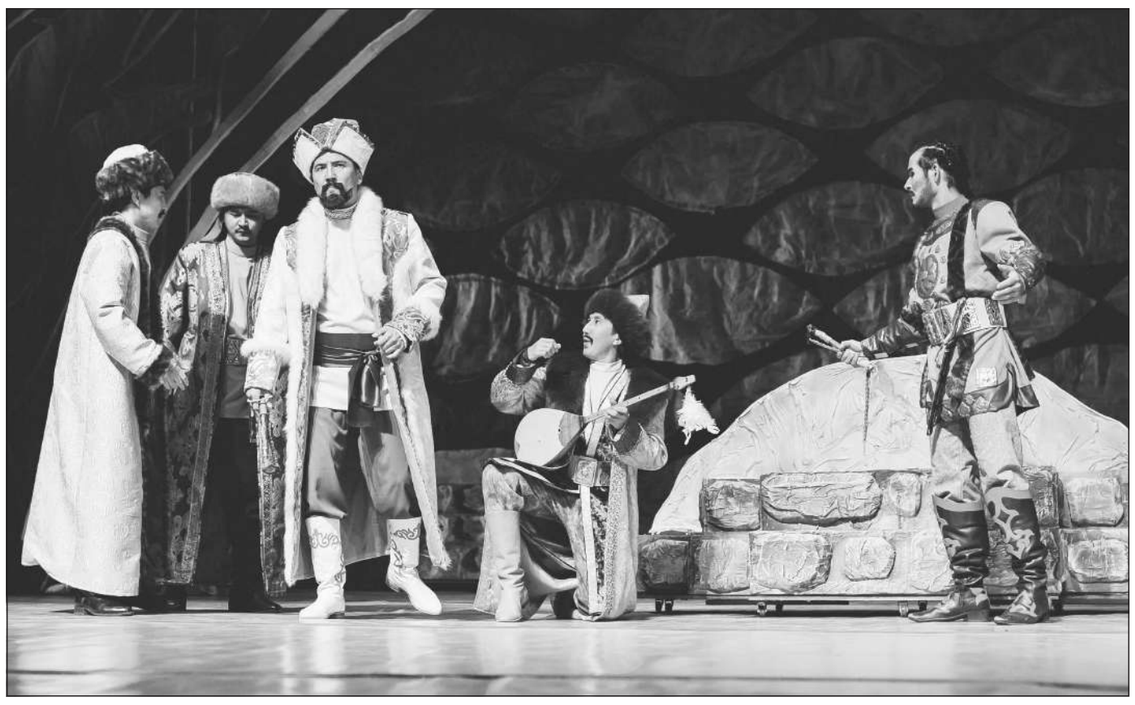

талантливо воплощала на сцене как комедийные, так и драматические и трагические роли.

Их связала сцена

Молоденькой выпускницей актерского факультета Алма-Атинской консерватории имени Курмангазы пришла в театр имени Н.Бекежанова Алия Арысбаева. Она родилась в 1948 году в ауле Айдарлы Сырдарьинского района. Уже со школьной скамьи Алия мечтала стать актрисой. Чарующий и полный загадок мир театра манил девочку. В канун окончания десятилетки ей в руки попалась газета с объявлением – Казахская национальная консерватория имени Курмангазы объявляет набор учащихся. Мало кто тогда верил, что девчушка из аула выдержит столь серьезный экзамен в престижный столичный вуз. Мама не одобрила решение дочери стать артисткой. Но девочка была упорна в своем решении.

И вот поезд мчит ее навстречу мечте. На вступительных экзаменах она прочла отрывок из «Материнского поля». Только монолог убеленной сединами и умудренной жизненным опытом Толганай звучал неубедительно из уст юной Алии. К этой роли она вернется позже, уже закончив вуз и поступив в труппу театра имени Н.Бекежанова. Здесь, в Кызылорде, в спектакле о вечных ценностях – любви и верности, прощении и вере, жизни и смерти – ей досталась роль невестки Толганай Алиман. Неоднозначный и глубокий по своему смысловому содержанию, образ дался Алие нелегко. Чтобы создать лирического героя, который найдет путь к сердцу зрителя, нужно глубоко осмыслить и понять сущность персонажа. Для полного успеха нужно еще владение техникой игры, сценическое мастерство. И еще важное качество – умение играть в паре, чувствовать и ощущать партнера. Сама актриса сознавалась, «я не играю слезы, я плачу вместе со своей героиней». Один час – на одном дыхании. После финального жеста в зале – тишина, а затем – овации.

В спектакле «Король Лир», поставленном главным режиссером театра, а еще и супругом Хусейном Амир-Темиром, Алия сыграла младшую дочь короля Лира – Корделию. Это одна из лучших ролей актрисы. Она работала над ней долго и упорно, вкладывая всю свою душу. Вновь и вновь перечитывала великого английского классика, чтобы понять и прочувствовать образ Корделии. Выдающееся произведение мировой классики не утратило своей актуальности с течением времени: взаимоотношения отцов и детей, конфликт поколений, противостояние гордыни и гордости, лести и правды. Казалось бы, прошло столько столетий, но события трагедии трогают до глубины души зрителя всех времен и народов. И сегодня, вновь и вновь обращаясь к «Королю Лиру», нужно понимать, что семья – это высшая ценность, самое дорогое в жизни каждого. Великим несчастьем может обернуться неуважение к родителям, давшим жизнь, предательство близких. Актриса пыталась понять глубину чувств Корделии, связать личную трагедию искренней души с общечеловеческим смыслом образа. Сложность состояла еще и в том, что в момент начала репетиций Алия находилась в Алма-Ате, где шли съемки кинофильма, в котором снималась актриса. И вот наконец премьера. Звучат финальные слова: «Любовью я богаче, чем словами». И на сцене уже не Алия, а несчастная дочь короля Лира – Корделия.

Работала А.Арысбаева и в кинематографе. На киностудии «Казахфильм» имени Ш.Айманова она участвовала в съемке новеллы «Хлеб». Некоторые эпизоды снимались в Кызылординской области. В целом, А.Арысбаева воплотила и в театре, и в кино немало ролей: Алиман в «Материнском поле» Чингиза Айтматова, Корделия в «Короле Лире» Уильяма Шекспира, Айгуль в «Стране Айгуль» Мустая Карима, Айшахан в комедии «Сноха» каракалпакского писателя Кенесбая Рахманова, Мария в «Святая святых» Иона Друцэ.

К 60-летнему юбилею музыкально-драматического театра имени Н.Бекежанова по сценарию режиссера Халилы Омарова был снят документальный фильм «Две жизни на одной сцене», посвященный известным супругам-актерам Хусейну Амир-Темиру и Алие Арысбаевой. Фильм повествует о профессиональном и супружеском союзе двух творческих людей, для которых главное в жизни – это служение искусству и выбранной профессии. «Это две величины, сумевшие по жизни пронести творческий союз. Алия была великолепной актрисой с тонкой душой и добрым сердцем. Она блистательно выступала на сцене, каждую роль переживала, как свою, личную», – говорят об Алие ее друзья и коллеги.

Яркие грани творчества

Шайтурсын Абдибаев остался в памяти жителей земли Сыра как человек, внесший вклад в развитие искусства, в том числе для сохранения и популяризации народной фольклорной музыки. Он родился 10 октября 1942 года на станции Сулутобе Кызылординской области. После окончания консерватории имени Курмангазы творческую деятельность начал в театре юного зрителя имени Габита Мусрепова в Алматы. В 1967-1977 годах вернулся в Кызылорду, работал актером, позже директором областного музыкально-драматического театра имени Н.Бекежанова, руководил областным учреждением по охране памятников истории и культуры. На сцене он сыграл около шестидесяти ролей и воплотил образы Сырыма («Қарақөз» М.Ауэзова), Ахана («Ақан сері – Ақтоқты» Г.Мусрепова), Нартая («Батыр мен ақын» А.Тажибаева), Абая («Мен ішпеген у бар ма?» И.Оразбаева), Рахыма («Қош бол, ардағым!» Б.Узакова) и другие. Он написал сценарии к документальным фильмам «Нартай», «Жанкожа батыр», «Бухарбай батыр», снятым на киностудии «Казахфильм» имени Ш.Айманова.

В 1976-1977, 1990-1991 годы Ш.Абдибаев руководил Кызылординской областной филармонией, основы которой были заложены концертно-эстрадной бригадой Нартая Бекежанова, работал художественным руководителем ансамбля песни и танца «Сыр сұлуы», ставшего в советское время визитной карточкой искусства земли Сыра.

Корифей сцены

В республике хорошо известно имя народного артиста РК Серика Шотикова. Он родился в Жетысу, но свою жизнь навсегда связал с Кызылордой, с театром имени Н.Бекежанова. Его отец Бары был председателем колхоза, мать Жамалхан – занималась домашним хозяйством. В семье родились 13 детей, но выжили только трое, остальные умерли в раннем детстве – послевоенная жизнь была суровой и тяжелой. Еще в школе Серик с удовольствием посещал кружок художественной самодеятельности. Но о своем увлечении он не спешил рассказать родителям. Видимо, понимал, что они не будут в восторге и назовут это баловством. Выбрал он себе профессию самую приземленную – стал шофером. Закончив водительские курсы, стал крутить баранку автомобиля в родном селе. Но, как говорится, от судьбы не уйдешь. Когда узнал, что народному театру требуется водитель, долго не раздумывал. Уж очень хотелось быть ближе к искусству. Решающую роль в судьбе Серика сыграл его величество случай. Во время гастролей по дальним аулам театр ставил комедию Калтая Мухамеджанова «Волчонок под шапкой». Тут случилось непредвиденное – с сердечным приступом был госпитализирован художественный руководитель и артист театра, ветеран Жакып Абильтаев. И неожиданно не только для окружающих, но даже и для самого себя Серик Шотиков предложил сыграть роль фотокора Сайлаубека. Случай круто изменил жизнь молодого человека и открыл ему дорогу в профессиональное искусство.

Когда в 60-х годах началась массовая оптимизация, которая коснулась и сферы искусства, Талдыкорганский театр драмы был объединен с кызылординским и труппа переехала в Кызылорду. Серика переезд ничуть не смутил. Напротив, город, который был первой столицей Казахстана и славился своими музыкальными традициями, манил его. В 1960 году он вместе с труппой переехал в Кызылорду.

С.Шотиков сыграл большое количество ролей самого разного амплуа. Это и безумный Диуана, и мудрец Кунанбай, Карабай и Жантик, Кумар и Сердалы, Кайбарбек и Дурбит, Нарша и Жапал, Дуанбасы и Дулат. Каждый образ он прочувствовал и провел через себя. Ведь, как известно, искусство театра не терпит фальши. Служению театру он посвятил почти полвека и все эти годы был душой коллектива. С годами он стал мудрым наставником молодых, готовым поддержать добрым советом, приободрить дружеским участием. В его гримерной всегда было людно. Здесь проходили дружеские беседы, творческие дискуссии о театре.

В двухтомнике «История театра», опубликованном Академией наук, был высоко оценен его вклад в искусство. Например, в комедии «Так мне и надо» по пьесе Калтая Мухамеджанова он мастерски сыграл пройдоху, взяточника и карьериста Хайдарбека. Блестяще сыграл в спектаклях «Ақан сері – Ақтоқты», «Оптимистическая трагедия». Талант С.Шотикова был отмечен еще при жизни. Был удостоен звания народного артиста Казахской ССР, награжден орденом «Құрмет».

Приехав вместе с верной спутницей жизни Хафизой в Кызылорду, он полюбил этот город, который стал для него второй Родиной. Здесь родились и выросли его дети, создали свои семьи и получили профессии. Имя Серика Шотикова навсегда осталось в сердцах благодарных зрителей, друзей и коллег.

Театр – искусство коллективное

В прошлом году Постановлением Правительства Республики Казахстан Кызылординскому областному музыкально-драматическому театру имени Н.Бекежанова был присвоен статус академического. Это значимое событие ознаменовало новый этап в его истории. Надо отметить, что среди почти 60 существующих в республике театров статус академического имеют только старейшие столичные театры – имени Абая, Мухтара Ауэзова, Калибека Куанышбаева, ТЮЗ имени Габита Мусрепова, корейский театр, русский театр имени Михаила Лермонтова, шымкентский театр имени Жумата Шанина, из областных – имени Махамбета Утемисова в Атырау.

Присуждение почетного звания «академический» является признанием высокого уровня мастерства и профессионализма творческого коллектива театра имени Н.Бекежанова, который, кстати, является одним из старейших в республике. Немалая заслуга в этом принадлежит заслуженному деятелю искусств Казахстана, бессменному художественному руководителю и главному режиссеру театра Хусейну Амир-Темиру, который в нынешнем году отметил свое восьмидесятилетие. Его творческая деятельность, да и вся трудовая биография связана с театром имени Н.Бекежанова.

Именно здесь в 1967 году начался его путь в театральное искусство. Служил актером, но необходимость овладения серьезными знаниями заставила его отправиться в Алма-Ату и поступить в Казахскую национальную консерваторию имени Курмангазы. Затем обучался в Москве, где с отличием закончил высшие режиссерские курсы в ГИТИСе. В 1974 году Х.Амир-Темира назначили главным режиссером областного театра имени Н.Бекежанова.

Большое внимание молодой режиссер уделял репертуарной политике театрального коллектива, стараясь разнообразить его и сделать интересным для зрителя разных возрастов и вкусов. Наряду с произведениями отечественных драматургов, им были поставлены лучшие произведения зарубежных и русских классиков. Его спектакли не раз удостаивались самой высокой оценки на различных конкурсах и фестивалях театрального искусства.

В результате творческих разногласий в 1992 году Х.Амир-Темир перевелся в Талдыкорган, был назначен главным режиссером Алматинского областного театра имени Бикен Римовой. Под его руководством талдыкорганский театр трижды становился лауреатом республиканских фестивалей, а сам режиссер был отмечен в номинациях «Лучший режиссер», «За многолетний труд на сцене».

По приглашению руководства области в 2003 году вернулся в Кызылорду и после десятилетнего перерыва снова стал главным режиссером родного театра. В тот год на республиканском уровне отмечалось 200-летие со дня рождения Махамбета Утемисова. Встала задача – подготовить спектакль для участия в фестивале. Времени на постановку было мало. Ставить те пьесы, которые известны всем, не хотелось. Нужен был новый сценарий. И тогда, связавшись с давним приятелем, драматургом Такеном Алипбаевым, Х.Амир-Темир представил ему свое видение сценария. И хотя у драматурга были опасения, получится ли создать что-то серьезное за столь короткое время, все получилось. Не все верили в успех спектакля на фестивале. Но в результате сплоченной работы коллектива, актерского состава спектакль «Исатайдың барында» вступил в конкуренцию с известными и признанными в республике театральными труппами и получил второе место. Это была первая большая победа коллектива после долгого перерыва. В целом, за время своей творческой карьеры Х.Амир-Темиром было поставлено около 200 спектаклей, многие из которых получили высокую оценку и признание зрителя.

Под руководством своего бессменного режиссера театру не раз выпадала честь представлять театральное искусство не только региона, но и всей страны на самых престижных театральных столицах мира. В 2005 году театр принял участие в фестивале, посвященном 1000-летию Казани (Россия) с постановкой «Смутные времена» по пьесе Жусипбека Аймаутова и Беимбета Майлина, в 2012 году – в фестивале «Тысячи дыханий – один голос» в Турции со спектаклем «Төбекөз» по пьесе турецкого драматурга Тургая Нара.

Постановки театра всегда удостаивались положительных отзывов критиков и высоких оценок зрителей. В апреле 2015 года коллектив театра побывал с гастролями в Англии, в Лондоне. Кызылординские актеры покорили зрителей Лондона, поставив на родине великого Шекспира спектакль на казахском языке по пьесе Дулата Исабекова «Транзитный пассажир» («Две встречи в старом доме»). В 2018 году кызылординский театр принял участие в международном фестивале искусств «Fringe» в Эдинбурге с постановкой «Ақбаян» по мотивам лироэпической драмы народного писателя Г.Мусрепова «Қозы Көрпеш – Баян сұлу». В 2019 году году театр принял участие в Днях культуры Кызылординской области в Ташкенте. Вниманию узбекского зрителя труппа представила драму «Нарком Жургенов» по пьесе Рахымжана Отарбаева. В театральном фестивале в Семее, посвященном 100-летию актрисы Амины Умурзаковой, кызылординские актеры выступили с трагедией «Абай». Репертуар пополнился новой постановкой – спектаклем «Осенние розы» по пьесе А.П.Чехова «Дядя Ваня».

– Театр – это искусство коллективное. Его успех зависит от слаженной работы всех. По словам Константина Станиславского, «драматург, актер, режиссер, музыкант, декоратор, осветитель, гример, костюмер – каждый вкладывает свою долю творческого труда в общее дело. Поэтому подлинным творцом в театральном искусстве является не отдельный человек, а коллектив, творческий ансамбль. Коллектив в целом – автор спектакля». И потому главное в работе режиссера – суметь сплотить людей в единый ансамбль, чтобы каждый понимал свою значимость и свою роль в организации работы театра, – говорит Х.Амир-Темир.

В связи с пандемией деятельность театра, как и других культурных учреждений региона, изменила свой формат. Были отменены все гастроли, опустел зрительный зал. Театр перешел к онлайн-трансляциям, осваивая новые формы общения со зрителем, новые форматы постановок и репетиций. К большой радости и актеров, и публики в октябре театр вновь открыл занавес. Сегодня в обычном режиме идут запланированные спектакли. Как заверило руководство учреждения, нас ждут новые интересные постановки, ориентированные на зрителя разных возрастов, отвечающие вкусам самого взыскательного зрителя.

Жанна БАЛМАГАНБЕТОВА

ПРОЕКТ

О внесении изменения в постановление акимата Кызылординской области от 5 февраля 2020 года № 161 «Об утверждении объемов субсидирования развития племенного животноводства, повышения продуктивности и качества продукции животноводства на 2020 год»

В соответствии со статьей 26 Закона Республики Казахстан от 6 апреля 2016 года «О правовых актах» и приказом министра сельского хозяйства Республики Казахстан от 15 марта 2019 года № 108 «Об утверждении Правил субсидирования развития племенного животноводства, повышения продуктивности и качества продукции животноводства» (зарегистрировано в Реестре государственной регистрации нормативных правовых актов за номером 18404) акимат Кызылординской области **ПОСТАНОВЛЯЕТ:**

1. Внести в постановление акимата Кызылординской области от 5 февраля 2020 года № 161 «Об утверждении объемов субсидирования развития племенного животноводства, повышения продуктивности и качества продукции животноводства на 2020 год» (зарегистрировано в Реестре государственной регистрации нормативных правовых актов за номером 7234, опубликовано 6 февраля 2020 года в Эталонном контрольном банке нормативных правовых актов Республики Казахстан) следующее изменение:

объемы субсидирования развития племенного животноводства, повышения продуктивности и качества продукции животноводства на 2020 год, утвержденные указанным постановлением, изложить в новой редакции согласно приложению к настоящему постановлению.

2. Государственному учреждению «Управление сельского хозяйства Кызылординской области» принять меры, вытекающие из настоящего постановления.

3. Контроль за исполнением настоящего постановления возложить на заместителя акима Кызылординской области Жаханова Б.Д.

4. Настоящее постановление вводится в действие со дня первого официального опубликования.

Аким Кызылординской области
Г. Абдыкаликова

«СОГЛАСОВАНО»
Министерство сельского хозяйства
Республики Казахстан

Приложение к постановлению акимата Кызылординской области от «__» __ 2020 года № _____

Утверждены постановлением акимата Кызылординской области от «5» февраля 2020 года № 161

Объемы субсидирования развития племенного животноводства, повышения продуктивности и качества продукции животноводства на 2020 год

таблица №1

Объемы субсидий, освоенные в соответствии с нормативами, утвержденными согласно приказу министра сельского хозяйства Республики Казахстан от 15 марта 2019 года № 108 «Об утверждении Правил субсидирования развития племенного животноводства, повышения продуктивности и качества продукции животноводства»

№	Направление субсидирования	Единица измерения	Нормативы субсидий на 1 единицу, тенге	Объем субсидии	
				голова, тонна	тысячи тенге
	Мясное и мясо-молочное скотоводство				
1.	Ведение селекционной и племенной работы:				
1.1	Товарное маточное поголовье крупного рогатого скота	голова/ случной сезон	10000	45000	450000
1.2	Племенное маточное поголовье крупного рогатого скота*		20000	3000	60000
2.	Содержание племенного быка-производителя мясных и мясо-молочных пород, используемых для воспроизводства стада	голова/ случной сезон	100000		
3.	Приобретение отечественного племенного рогатого скота	приобретенная голова	150000	1100	165000
4.	Приобретение зарубежного племенного маточного поголовья*		225000	258	58050
5.	Удешевление стоимости бычков, реализованных или перемещенных на откорм в откормочные площадки вместимостью не менее 1000 голов единовременно	килограмм живого веса	200	999,89	199978
6.	Удешевление затрат откорма бычков для откормочных площадок вместимостью не менее 1000 голов единовременно	килограмм привеса	200	65,077	13015,4
7.	Удешевление стоимости заготовки говядины мясоперерабатывающими предприятиями, занимающимися забоем и первичной переработкой мяса крупного рогатого скота (действует с 1 января 2020 года)	килограмм произведенной говядины	175		
	Молочное и молочно-мясное скотоводство				
1.	Приобретение семени племенного быка молочных и молочно-мясных пород:				
1.1	однополое	приобретенная доза	10000	1000	10000
1.2	двуполое		5000		
2.	Приобретение племенного маточного поголовья крупного рогатого скота:				
2.1	отечественный или зарубежный из стран Содружества Независимых Государств	приобретенная голова	150000	36	5400
2.2	из Австралии, Соединенных Штатов Америки, Канады и Европы*		225000		
3.	Удешевление стоимости производства молока:				
3.1	хозяйства с фуражным поголовьем коров от 600 голов	реализованный или переработанный килограмм	35	3581,876	125365,660
3.2	хозяйства с фуражным поголовьем коров от 400 голов		20		
3.3	хозяйства с фуражным поголовьем коров от 50 голов		10		
3.4	Сельскохозяйственный кооператив		10		
4.	Субсидирование услуги по искусственному осеменению маточного поголовья крупного рогатого скота в крестьянских (фермерских) хозяйствах и сельскохозяйственных кооперативах	осемененная голова/ случной сезон	5000	5000	25000
5.	Содержание племенного быка-производителя молочных и молочно-мясных пород, используемых для воспроизводства стада	голова/ случной сезон	100000		
6.	Субсидирование услуги по трансплантации эмбрионов	голова	80000		
7.	Удешевление стоимости затрат на корма маточному и ремонтному поголовью молочного и молочно-мясного направления*/**	голова	240000	1640	393600
	Овцеводство				
1.	Субсидирование услуги по искусственному осеменению маточного поголовья овец в хозяйствах и сельскохозяйственных кооперативах	осемененная голова/ случной сезон	1000		
2.	Ведение селекционной и племенной работы:				
2.1	племенное маточное поголовье овец	голова/ случной сезон	2500		
2.2	товарное маточное поголовье овец		1500		
3.	Приобретение племенных овец	приобретенная голова	8000	5900	47200
3.1	Приобретение племенного маточного поголовья коз**		40000		
4.	Содержание племенного барана-производителя, используемого для воспроизводства товарной отары	голова/ случной сезон	10000		
5.	Удешевление стоимости реализации ягнят	реализованная голова	3000	6874	20622
	Коневодство				
1.	Приобретение племенных жеребцов-производителей продуктивного направления	приобретенная голова	100000	77	7700
2.	Удешевление стоимости производства и переработки кобыльего молока	килограмм	60	39,574	2374,440
	Верблюдоводство				
1.	Приобретение племенных верблюдов-производителей	приобретенная голова	100000		
2.	Удешевление стоимости производства и переработки верблюжьего молока	килограмм	55	62,96	3462,8
	Пчеловодство				
1.	Ведение селекционной и племенной работы пчелосемьями	пчелиная семья/сезон	5000	300	1500
Итого			x	x	1588268,3

Примечание:

* - при выделении дополнительных бюджетных средств из местного бюджета и/или при перераспределении с других бюджетных программ допускается увеличение нормативов субсидирования до 50 процентов и по субсидированию кормов до 100 процентов от утвержденного норматива по согласованию с Министерством в соответствии с пунктом 4 Правил субсидирования развития племенного животноводства, повышения продуктивности и качества продукции животноводства, утвержденных приказом министра сельского хозяйства Республики Казахстан от 15 марта 2019 года № 108 (зарегистрировано в Реестре государственной регистрации нормативных правовых актов за номером 18404);

** - при выделении дополнительных бюджетных средств из местного бюджета.

Приобретение племенных животных всех видов, племенного суточного молодняка родительской/прародительской формы мясного направления птиц, суточного молодняка финальной формы яичного направления, полученного от племенной птицы, субсидируется до утвержденного норматива, но не более 50 процентов стоимости от его стоимости приобретения.

Приобретение отечественного племенного маточного поголовья крупного рогатого скота и овец субсидируется при наличии договора кредитования с финансовым институтом, при этом субсидии перечисляются на специальный счет в счет погашения кредита.

таблица №2

Объемы субсидий, которые будут освоены в соответствии с нормативами, утвержденными согласно приказу министра сельского хозяйства Республики Казахстан от 17 июля 2020 года №229 «О внесении изменений в приказ министра сельского хозяйства Республики Казахстан от 15 марта 2019 года № 108 «Об утверждении Правил субсидирования развития племенного животноводства, повышения продуктивности и качества продукции животноводства»

№	Направление субсидирования	Единица измерения	Нормативы субсидий на 1 единицу, тенге	Объем субсидии	
				голова, тонна	тысячи тенге
	Мясное и мясо-молочное скотоводство				
1.	Ведение селекционной и племенной работы:				
1.1	Товарное маточное поголовье крупного рогатого скота	голова/случной сезон	10000	1393	13930
1.2	Племенное маточное поголовье крупного рогатого скота		15000	1616	24240
2.	Содержание племенного быка-производителя мясных и мясо-молочных пород, используемых для воспроизводства стада	голова/случной сезон	100000		
3.	Приобретение отечественного племенного быка-производителя мясных и мясо-молочных пород	приобретенная голова	150000	360	54000
4.	Приобретение племенного маточного поголовья крупного рогатого скота:	приобретенная голова			
4.1	Отечественный		150000	300	45000
4.2	Импортированный из стран Содружества Независимых Государств, Украины		225000		
4.3	Импортированный из Австралии, стран Северной и Южной Америки, стран Европы		300000		
5.	Приобретение импортированного маточного поголовья крупного рогатого скота, соответствующее породному происхождению		150000		
6.	Удешевление стоимости бычков, реализованных или перемещённых на откорм в откормочные площадки вместимостью не менее 1000 голов единовременно или на мясоперерабатывающие предприятия с убойной мощностью 50 голов в сутки	килограмм живого веса	200	390	78000
7.	Удешевление стоимости заготовки говядины мясоперерабатывающими предприятиями, занимающимися забоем и первичной переработкой мяса крупного рогатого скота	килограмм произведенной говядины	175		
	Молочное и молочно-мясное скотоводство				
1.	Приобретение семени племенного быка молочных и молочно-мясных пород				
1.1	Однополое	приобретенная доза	10000		
1.2	Двуполое		5000		
2.	Приобретение племенного маточного поголовья крупного рогатого скота:	приобретенная голова			
2.1	отечественный		200000		
2.2	импортированный из стран Содружества Независимых Государств, Украины		225000		
2.3	Импортированный из Австралии, стран Северной и Южной Америки, стран Европы		400000		
3.	Удешевление стоимости производства молока:				
3.1	Хозяйства с фуражным поголовьем коров от 600 голов	реализованный или переработанный килограмм	45	2545,904	114565,7
3.2	Хозяйства с фуражным поголовьем коров от 400 голов		30		
3.3	Хозяйства с фуражным поголовьем коров от 50 голов		20		
3.4	Сельскохозяйственный кооператив		20		
4.	Удешевление стоимости приобретения эмбрионов крупного рогатого скота	штука	80000		
5.	Субсидирование услуги по искусственному осеменению маточного поголовья крупного рогатого скота молочного и молочно-мясного направления в крестьянских (фермерских) хозяйствах и сельскохозяйственных кооперативах	осемененная голова в текущем году	5000	2000	10000
	Яичное птицеводство				
1.	Приобретение суточного молодняка финальной формы яичного направления, полученного от племенной птицы	приобретенная голова	60	10000	600
2.	Удешевление стоимости производства пищевого яйца (действует до 1 января 2022 года)				
2.1	фактическое производство от 200 миллионов штук	реализованная штука	1,5		
2.2	фактическое производство от 150 миллионов штук		1,3		
2.3	фактическое производство от 100 миллионов штук		1,2		
2.4	фактическое производство от 50 миллионов штук		1,1		
2.5	фактическое производство от 20 миллионов штук		1		
	Овцеводство				
1.	Ведение селекционной и племенной работы				
1.1	Племенное маточное поголовье овец	голова/случной сезон	4000	103900	415600
1.2	Товарное маточное поголовье овец		2500	93020	232550
2.	Приобретение отечественных племенных овец	приобретенная голова	15000	4000	60000
2.1	Приобретение импортированных племенных маточных овец		30000		
2.2	Приобретение импортированных племенных баранов-производителей		150000		
3.	Содержание племенного барана-производителя, используемого для воспроизводства товарной отары	голова/случной сезон	10000	340	3400
4.	Удешевление стоимости баранчиков, реализованных на откорм в откормочные площадки вместимостью не менее 5000 голов единовременно или на мясоперерабатывающие предприятия с убойной мощностью 300 голов в сутки	реализованная голова	3000	5000	15000
5.	Удешевление стоимости приобретения эмбрионов овец	штука	80000		
6.	Субсидирование услуги по искусственному осеменению маточного поголовья овец в хозяйствах и сельскохозяйственных кооперативах	осемененная голова/случной сезон	1500		
	Коневодство				
1.	Приобретение племенных жеребцов-производителей продуктивного направления	приобретенная голова	100000	50	5000
	Верблюдоводство				
1.	Приобретение племенных верблюдов-производителей	приобретенная голова	100000		
	За счет средств из местного бюджета				
1.	Ведение селекционной и племенной работы с маточным поголовьем маралов (оленей)	голова/случной сезон	10000		
2.	Ведение селекционной и племенной работы с пчелосемьями	пчелиная семья/сезон	5000		
3.	Удешевление стоимости затрат на корма сельскохозяйственным животным*:	голова			
	Маточное поголовье крупного рогатого скота молочного и молочно-мясного направления		120000		
	Маточное поголовье крупного рогатого скота		30000	14020	420600
	Маточное поголовье мелкого рогатого скота		5000	35003	175015
	Маточное поголовье лошадей		20000	5055	101100
	Маточное поголовье верблюдов		20000	1667	33340
4.	Приобретение племенного маточного поголовья коз	приобретенная голова	40000		
5.	Удешевление стоимости производства и переработки кобыльего молока	килограмм	60	41	2460
6.	Удешевление стоимости производства и переработки верблюжьего молока	килограмм	55	75	4125
Итого			x	x	1808525,7

Примечание:

Приобретение животных всех видов, племенного суточного молодняка родительской/прародительской формы мясного направления птиц, суточного молодняка финальной формы яичного направления, полученного от племенной птицы, эмбрионов крупного рогатого скота и овец субсидируется до утвержденного норматива, но не более 50 % от его стоимости приобретения.

Приобретение семени племенного быка молочных и молочно-мясных пород субсидируется до 100 % от стоимости приобретения, но не более утвержденного норматива.

Приобретение племенных быков-производителей и племенных баранов-производителей субсидируется в соотношении к маточному поголовью согласно нагрузке 1:25, приобретение племенных жеребцов-производителей и верблюдов-производителей субсидируется в соотношении к маточному поголовью согласно нагрузке 1:15.

* в случае нехватки бюджетных средств, норматив субсидий может корректироваться в сторону уменьшения до 50 %.

РУХАНИ ЖАҢҒЫРУ

Казахским матерям посвящается

В казахской истории было немало женщин, мудростью которых народ восхищается по сей день. Много женских образов – правдивых, живых и многогранных – подарила отечественная литература. Поэты воспевают женщину не только как идеал красоты и совершенства, но и как хранительницу семейного очага, воспитательницу подрастающего поколения.

С юных лет нам рассказывали предания о красавице Бегим, ставшей жертвой недоверия. Добиться ее благосклонности не удалось многим завидным женихам. Свое сердце Бегим сулу отдала сыну правителя Жанкента Санжар хану. Однако он из-за ревности не позволял жене выходить из дома, ни один мужчина не мог вступить в её покои. Однажды, собравшись на охоту, Санжар хан обнаружил, что забыл дома доспехи, и отправил одного из своих батыров в ханский дворец. Бегим, зная, что во дворце нет мужчин, ходила по дворцу, не прикрывая своего лица. Не заметила она и забежавшего за доспехами батыра. Красота Бегим так поразила его, что он упал без чувств. Прошло много времени, и разъярённый Санжар, не дождавшись доспехов, помчался домой и во дворе увидел батыра, лежащего без сознания рядом с покоями жены. Он стал обвинять Бегим в измене. Не слушая оправданий, Санжар в ярости отрубил жене косы и кисть. Девушка в слезах покинула свой дом и спряталась в башне возле Аральского моря. Отец Бегим — Карабура, молился, прося справедливости. Волосы и кисть девушки выросли за одну ночь, но раненное сердце дочери отцу так и не удалось вылечить

Немало легенд – о Карашаш ана, дочери известного в Сайраме шейха Мусы. Карашаш ана была одной из самых просвещённых, благовоспитанных и грамотных женщин своего времени. Родом из знатной и богатой семьи, она обладала даром целительства, помогала людям толковать сны. Знаменитая женщина много времени уделяла воспитанию детей, помогала всем страждущим и больным.

Одна из прославленных матерей казахского народа – третья жена батыра Байдибека Карашаулы, прародительница родов Семиречья Домалак ана (Нурила). У казахов она почитается как символ материнства. Она также

обладала даром пророчества. Домалак ана осталась в памяти народа как скромная, любящая мать, излучавшая любовь ко всем детям. Она славилась незаурядным умом и мудростью, своими решениями примиряла враждующие племена.

И таких сказаний у казахов немало – Кыз Жибек, Баян-Сулу, Енлик, Айман... Эти женщины – пример благовоспитанности, чистоты, милосердия, а также мужества и отваги. В знак уважения и благодарности великим казахским женщинам в ноябре 2017 года в Кызылорде открыли Аллею матерей. Она расположена по улице Бегим ана в привокзальной части города и берет начало от памятника «Материнское счастье». Раньше этот участок напротив железнодорожной больницы был больше похож на огороженный пустырь, поросший кустарником и неухоженными деревьями.

Инициатива благоустроить территорию и открыть зону отдыха принадлежит общественному фонду «Сыр аналары». Воплотил идею в жизнь предприниматель Мурат Сарсенбаев. На строительство аллеи компания «Абзал и К» выделила 44 миллиона тенге. Теперь на уложенной брусчаткой территории установлены выполненные в национальном стиле скамейки и беседки, малые архитектурные композиции, фонари. Аллея будто «оживает» вечером, когда на прогулку выходят молодые пары с колясками, дети катаются на качелях, на скамейках отдыхают бабушки.

Отдельного внимания заслуживает расположенная в центре аллеи скульптурная композиция «Материнское счастье», созданная скульптором Агабеком Назаровым. На ней изображены две фигуры – женщина в казахском национальном головном уборе для замужних – кимешек, и ребенок, который, по-видимому, делает первые шаги. Мама раскинула руки по обе стороны от малыша, оберегая его от падения. Этот памятник олицетворяет нерушимость вечных ценностей: семьи, любви, верности и высшего предназначения женщины – материнства.

Айжан ЖАРМАНОВА

ГОД ВОЛОНТЕРА

Солдаты армии добра

Кызылординка Виктория Ли вот уже более десяти лет является активисткой волонтерского движения Кызылорды. Вместе со своими коллегами она помогает тем, кто по каким-то причинам не может позаботиться о себе.

Что движет человеком, который готов безвозмездно отдавать свои время и силы совершенно чужим детям, старикам, тяжелобольным, бездомным животным? Виктория неоднократно сталкивалась с таким вопросом и даже недопониманием окружающих. Но сама она в правильности выбранного пути не сомневается.

– Некоторые люди являются донорами крови или жертвуют вещи на благотворительность, другие спонсируют добрые проекты, потому что те, кто может сделать лучше, зачастую лишены главной возможности реализовать необходимые мероприятия – у них нет денег, – говорит девушка. – Волонтерство – это прекрасная возможность поменять привычную обстановку и род деятельности, сломать стандартную схему существования. Иногда это бывает жизненно необходимо. Это одна из самых частых причин, по которой люди совершают добрые поступки. К тому же, участие в коллективных акциях помогает завести новых друзей.

По мнению Вики, когда человек делает что-то как волонтер, то чувствует, что занимается правильным делом. Независимо от того, чем он занимается и что любит, – это нужное чувство. Бескорыстная помощь другим удовлетворяет базовую потребность человека чувствовать себя хорошим. Любой человек должен помогать тем, кто нуждается в помощи, если у него есть возможность. Для многих это аксиома. К тому же, находиться среди людей, которые тратят свое время на во-

лонтерство, радостно. Они не святые, не альтруисты, не блаженные, не идеальные, у них очень разные характеры и мотивы, но при этом есть одна общая черта: они неравнодушны. Хорошо, полезно и приятно находиться в обществе неравнодушных людей.

Доброволец — солдат армии добра, которая растет с каждым днем. Именно волонтеры добиваются того, чего раньше в нашей жизни не было. Обращают внимание на то, мимо чего люди до этого равнодушно проходили. Никогда прежде у нас не навещали стариков в домах престарелых, не ходили играть к детям-инвалидам, не дарили любовь бездомным собакам в приютах. Это означает, что одиноким старикам, детям с особыми потребностями, бездомным животным и многим другим стало жить немного легче.

В период пандемии активисты Кызылорды помогали с доставкой продуктов малообеспеченным семьям, круглосуточно находящимся на дежурстве врачам, доставляли лекарства старикам. Виктория в период карантина была автоволонтером.

– Мы работали вместе с мужем, – рассказывает она. – Но сейчас он отошел от волонтерской деятельности, а я с удовольствием продолжаю ею заниматься. Вместе мы воспитываем трех дочерей. Волонтерская деятельность – это хороший пример для подрастающего поколения. Научить добру невозможно. Его можно только привить. А когда дети видят, что их родители регулярно безвозмездно помогают кому-то, делятся тем, что у них есть, с чужими людьми, то творить добро становится естественным.

Не так давно заместитель акима области Серик Ахмет вручил Виктории и ее соратникам благодарственное письмо акима региона за активную работу в период карантина.

Инна БЕКЕЕВА

«Асыл мұра» – бесценное наследие

Как уже писала наша газета, на прошедшем в этом году в рамках программы «Рухани жаңғыру» республиканском фестивале среди организаций и работников культуры «Рухани қазына-2020» наша область получила пять наград. В номинации «Лучший музейный онлайн-проект» победу присудили проекту «Асыл мұра». Ее автор – руководитель научно-исследовательского отдела «Археология и этнография» областного историко-краеведческого музея Айгерим Беккулиева стала обладателем сертификата на полмиллиона тенге.

Историко-просветительский проект «Асыл мұра» реализуется областным музеем совместно с телеканалом «Қоғам TV». Он направлен на ознакомление жителей низовий Сыра с коллекцией ценных экспонатов музея, а также с обычаями и традициями казахского народа.

– Наш проект – это прекрасная возможность узнать глубже богатое историко-культурное наследие наших предков, – говорит А.Беккулиева.

Одна из первых телепередач была посвящена ювелирному искусству казахского народа. Зрителям была представлена вся информация о хранящихся в музейном фонде ювелирных изделиях – кольцах, бусах и ожерельях, подвесках, браслетах и многих других украшениях.

Тема второй передачи – празднование Наурыза. Один из древних весенних восточных праздников стал всенародно любимым не только в Казахстане. Он олицетворяет любовь, единство, мир, процветание, дружбу, милосердие и надежду на самое лучшее. Национальные блюда, игры, состязания акынов, добрые пожелания людей друг другу – об этом и многом другом можно узнать в рамках этой передачи.

Весьма занимательны и интересны передачи про национальное ремесленничество, в частности, про искусство изготовления древними мастерами мебели из дерева. В фонде музея также собрана редкая коллекция древних музыкальных инструментов, о которых также можно узнать в рамках проекта «Асыл мұра».

Полны таинств и загадок древние городища Приаралья. Одна из следующих передач посвящена средневековому историко-культурному памятнику Сыганак, где продолжаются археологические раскопки.

Особое внимание в проекте уделено популяризации личности великого сына казахского народа Абая Кунанбаева, чье 175-летие отмечается в этом году. Абай оставил яркий след в нашей истории как философ, поэт, просветитель, основоположник новой национальной литературы, переводчик, композитор. В его стихах, песнях и словах назидания отражается национальный колорит, уклад и быт, вера и язык и тонко чувствуется дух казахского народа. Именно поэтому бесценное наследие великого Абая до сих пор актуально и интересно для почитателей его творчества.

Предметом материальной культуры казахов является национальная одежда. Качество одежды и ее отдельные элементы позволяли узнать социальный статус казаха и его принадлежность к определенному роду или клану. В одной из последних передач представлена коллекция национальной одежды, которую носили известные мастера искусства низовий Сыра.

Стоит отметить, что «Асыл мұра» – не единственный в списке научно-познавательных проектов А.Беккулиевой. Опытный специалист более десяти лет занимается научными исследованиями. Айгерим – участник областных и республиканских научно-практических конференций, неоднократный победитель конкурсов научных проектов. Ее проект «Әр есімде терең сыр, есіміннің мәнін біл» признан лучшим среди музеев области.

Одно из ключевых направлений работы областного музея – организация экскурсий для гостей и жителей области с целью ознакомления с достопримечательностями и историческими памятниками земли Сыра. Экскурсионный проект А.Беккулиевой «Тарихи тұлғалар» пользуется большой популярностью среди кызылординцев. В 2013 году в Семее она завоевала второе место на республиканском конкурсе «Лучший экскурсовод года». Два года назад в рамках подпрограммы «Рухани қазына» программы «Рухани жаңғыру» наша героиня стала автором проекта «SACRAL ТУР». Она организовала познавательную экскурсию по историко-культурным памятникам региона, включенным в список общенациональных и региональных святынь сакральной карты Казахстана.

Областной историко-краеведческий музей реализовал также проект по развитию в регионе школьного туризма «Village life» («Сельская жизнь»). В его разработке активное участие приняла А.Беккулиева.

– Проект стартовал в июне 2019 года. В нем приняли участие восемьсот мальчишек и девчонок из шестнадцати школ областного центра, – отметила руководитель отдела. – В ходе экскурсий дети многое узнали о своих истоках, национальных обычаях и традициях, познакомились с мастерами коневодства, ремесленничества. Мы организовали мастер-классы по войлоковалянию и ковроткачеству. Уверена, что проект достиг своей основной цели – привить детям любовь к родной земле. Ведь именно с этого и начинается патриотическое воспитание.

По словам нашей героини, в ее планах есть еще много увлекательных проектов, экскурсий, направленных на сохранение историко-культурного наследия наших предков. Несомненно, что благодаря им люди узнают много нового из истории своего народа, о его культуре и обычаях. В этом и заключается основная роль музеев.

Ботагоз АЖАРБАЕВА

САДОВОДСТВО

Капля воды – и появится сад

В области фруктовые сады и виноградники занимают более 300 гектаров. Новые сады появляются в Шиелийском, Жанакорганском, Сырдарьинском, Жалагашском районах, в Кызылорде.

В 2019 году в республике внесли поправки в инвестиционную программу субсидирования. Теперь отрасль включена в схему специализации региона, а значит, садоводы и виноградари всех районов области могут получить субсидии. В нашем крае нет специальной программы по возрождению виноградарства и садоводства. Считается, что только в двух районах региона можно успешно заниматься этим делом. Это Шиелийский и Жанакорганский районы. Но есть примеры успешного садоводства и в других районах области. Благодаря капельному орошению фруктовые сады можно выращивать в любой местности.

В КХ «Құрманбай ата» Жалагашского района выращивают карликовые сорта яблонь на 6 гектарах. Здесь – более 12 тысяч деревьев четырех сортов. Сад посажен за счет средств крестьянского хозяйства.Саженцы привезли из Сарыагаша Туркестанской области. За садом ухаживают пять человек во главе со старшим садовником. Земледельцы со временем увеличат площадь под яблони, ведь садоводство, как они поняли, – прибыльное дело.

Первый урожай яблок у хозяйства закупила одна компания, а сейчас осенний урожай продается всем желающим. Со своими яблоками садоводы выходят на каждую ярмарку сельскохозяйственной продукции в Кызылорде.

Руководитель хозяйства Еркин Бекжанов поделился особенностями выращивания фруктовых деревьев на засоленных и низкоплодородных почвах Приаралья.

– Вели работу с учеными ТОО «НИИ рисоводства имени И.Жахаева», – говорит он. – Получали от них рекомендации, как применять те или иные препараты против болезней. Сейчас карликовые и полукарликовые сорта яблони особенно популярны среди садоводов. Высота полукарлика составляет около трех-четырех метров, а объем кроны не более двух. Это позволяет их высаживать более плотно, чем обычные яблони. Благодаря этому в саду экономится площадь, а уборка плодов значительно облегчается. Несмотря на свою компактность, полукарлик дает достаточно хорошие урожаи. Некоторые сорта при правильном уходе могут дать до 50 килограммов яблок с дерева.

В ТОО «Акжарма» Сырдарьинского района не только возделывают рис, но и возрождают в ауле садо-

водство. В 2015 году у въезда в аул ТОО разбило фруктовый сад на 12-и гектарах. Это несмотря на то, что в самом центре села с советских времен сохранился еще старый сад, за которым тоже присматривает ТОО.

– Деревьев в нашем новом саду 2500, это яблони, груши, сливы, абрикосы, вишни и виноград, – говорит директор ТОО Марат Бисенов. – Яблони 5 сортов, из них 2 сорта ранние, 3 поздние. В саду работают 15 человек. Несколько лет назад мы привезли саженцы из Сарыагашского питомника. Хотели посадить алматинский апорт, но, по совету ученых-садоводов, не стали. Ему нужен влажный воздух. Каждый день мы поливаем деревца, подкармливаем. Работы у нас еще на месяц. Обрезаем ветки, готовим деревья к зимовке, удобряем питательными веществами. Если до первых холодов не проделать эту работу, можно в следующем году остаться без урожая.

По словам директора, прежде чем взяться за это дело, специалисты не раз ездили в Шымкент, Белые воды, где традиционно разводят сады и виноградники, учились. Есть десять операций, которые необходимо выполнять именно вручную, – обломка, чеканка, рыхление, уборка и другие. И если пропустить хоть одну, сад и виноградник не дадут хорошего урожая. Выращивание фруктов как бизнес сегодня отличается высокой рентабельностью. Используя современные технологии, вспомогательную технику и выбирая высокоурожайные сорта фруктовых деревьев, можно рассчитывать на хорошую прибыль на протяжении многих лет. Когда на рынке наблюдается обилие импортных яблок, продающихся по высокой цене, стоит занять свою нишу по выращиванию отечественных фруктов, экологически чистых и вкусных. Поэтому садоводством в ауле Акжарма решили заниматься серьезно, чтобы и своим аулчанам хватало, и на продажу было.

В ауле Бесарык Сырдарьинского района ТОО «Абай - Даулет» в 2018 году разбило на 5 гектарах яблоневый сад. Здесь посажено 10 тысяч полукарликовых яблонь трех сортов. Сад поливается капельным орошением, чтобы разбить его, вложено 22 миллиона тенге.

В ауле Тан Жалагашского района – в фермерском хозяйстве «Манақ баба» ТОО «Таң ЛТД» реализуется проект по программе оазисного орошения и использования альтернативных источников энергии. Стоимость проекта – 800 тысяч евро. На 12 га в этом сезоне здесь разместили яблоневый сад, посадили картофель, огурцы и помидоры. Пилотный проект гибридной системы оазисного орошения "Поддержка Казахстана для перехода к модели «зеленой» экономики" был реализован по инициативе ПРООН, презентованной в рамках международной выставки «Астана ЭКСПО-2017» и может стать основой развития устойчивого фермерского хозяйства в Казахстане. Акимат области поддержал инновационный проект и выделил землю для его реализации.

– Наш проект позволяет использовать засоленные земли для сельскохозяйственных целей, – говорит директор ТОО «Таң ЛТД» Имамзада Шагыртаев. – Применение прогрессивных «зеленых» технологий позволило обеспечить хозяйство чистой водой и электроэнергией. Благодаря этому проекту были реабилитированы пять гектаров засоленных земель вблизи аула Тан, разбит яблоневый сад, а остальная часть предназначена для выращивания овощей. В прошлом сезоне рядом удалось разбить новый сад еще на 5 гектарах, которые восстановили благодаря проекту.

Мира ЖАКИБАЕВА

www.instagram.com/kizvesti www.facebook.com/kizvesti twitter.com/kizvesti

Собственник: товарищество с ограниченной ответственностью «Сыр медиа»

Генеральный директор - Аманжол ОНГАРБАЕВ

Главный редактор - Казбек БОТАЕВ

Приемная директора - 70-00-36, 40-11-10 (коммутатор)
Приемная гл. редактора - 40-11-10 (вн.1041)
Заместитель главного редактора - 40-11-10 (1055)
Ответсекретарь - 40-11-10 (вн. 1045)
Корреспонденты: 40-11-10 (вн.1043), 40-11-10 (вн.1046), 40-11-10 (вн.1047), 40-11-10 (вн.1048), 40-11-10 (вн.1049), 40-11-10 (вн.1050).

Собств. корреспондент:
Шиели, Жанакорган - 8(724-32) 4-21-28
Компьютерный центр - 40-11-10 (вн.1042)
Рекламный отдел - 70-00-52
Бухгалтерия - 70-00-38

Газета набрана и сверстана в компьютерном центре редакции.
Отпечатана в типографии ТОО «Сыр медиа», находящейся в доверительном управлении ТОО «Издательский дом «ASU», тел.: 8 (7242) 40-06-68
Отдел доставки: 8 (7242) 70-14-08
Кызылорда, ул. Бейбарса Султана, 4
Заказ № 453
За достоверность рекламы редакция ответственности не несет.

Мнения авторов не обязательно совпадают с точкой зрения газеты.
На присланные письма редакция не отвечает, не рассылает их по инстанциям. Рукописи не рецензируются и не возвращаются.
* Платный материал

Газета зарегистрирована Комитетом информации и архивов Министерства культуры и информации Республики Казахстан
27 августа 2012 года. Регистрационный номер 12991-Г.
Газета выходит во вторник, четверг и субботу
ТИРАЖ 7915
Областная газета «Кызылординские вести» сертифицирована в соответствии с требованиями ст. РК ИСО 9001-200 «Система менеджмента качества».

Адрес: Кызылорда, ул. Бейбарса Султана, 4 E-mail: kizvesti@mail.ru Электронная версия газеты: www.kzvesti.kz